



Municipio
de Yondó
Antioquia

GESTION DE LA COMUNICACION	Código: F-PE-GDLC-SG-01	
FORMATO CORRESPONDENCIA	Fecha de Aprobación: 05-01-2024	
	Versión: 1	Página: 1 de 131

ASIS

2024





Municipio
de Yondó
Antioquia

GESTION DE LA COMUNICACION	Código: F-PE-GDLC-SG-01	
FORMATO CORRESPONDENCIA	Fecha de Aprobación: 05-01-2024	
	Versión: 1	Página: 2 de 131

TABLA DE CONTENIDO

TABLA DE CONTENIDO	2
INTRODUCCIÓN	9
METODOLOGÍA	10
Tipo de estudio. Estudio descriptivo retrospectivo.	10
AGRADECIMIENTOS Y RECONOCIMIENTOS INSTITUCIONALES	11
SIGLAS	12
1. CAPITULO I. CONFIGURACIÓN DEL TERRITORIO	14
1.1. Contexto territorial	14
1.1.1 Localización	14
1.1.2 Relaciones de la sociedad y el ambiente en el territorio	17
1.1.3. Accesibilidad geográfica	20
1.2. Contexto poblacional y demográfico	22
1.2.1 Estructura demográfica	24
1.2.2. Dinámica demográfica	28
1.2.3. Movilidad forzada.....	29
1.2.4. Población LGTBIQ+.....	30
1.2.5. Población migrante.....	31
1.2.6. Población campesina.....	34
1.3. Contexto Institucional de protección social y sectorial en Salud.....	34
1.4. Gobierno y gobernanza en el sector salud	36
1.4.1. Políticas públicas municipales.....	36
1.4.2. Agenda Antioquia 2040.....	38
2. CAPÍTULO II. PROCESOS ECONÓMICOS Y CIRCUNSTANCIAS DE LA VIDA SOCIAL	43
2.1. Procesos económicos y condiciones de trabajo del territorio	43
2.2. Condiciones de vida del territorio	43
2.4. Dinámicas relacionadas con la salud pública en el territorio.	44
3. CAPÍTULO II. DESENLACES MÓRBIDOS Y MORTALES.....	46
3.1. Análisis de la morbilidad.....	46
3.1.1 Principales causas y subcausas de morbilidad	46
3.2.2 Principales causas y subcausas de morbilidad	49





Municipio
de Yondó
Antioquia

GESTION DE LA COMUNICACION	Código: F-PE-GDLC-SG-01	
FORMATO CORRESPONDENCIA	Fecha de Aprobación: 05-01-2024	
	Versión: 1	Página: 3 de 131

3.2.3 Morbilidad específica de salud mental	53
3.1.2. Morbilidad de eventos de alto costo y precursores.	56
Morbilidad de eventos Precursores.....	56
3.2.6 Morbilidad población migrante	57
3.1.3. Morbilidad de eventos de notificación obligatoria.....	58
3.1.4. Morbilidad por COVID-19.....	59
3.1.5. Análisis de la población con discapacidad	60
3.2. Análisis de la mortalidad	64
3.2.1. Mortalidad general.....	64
3.2.2 Mortalidad específica por subgrupo	71
3.2.3 Mortalidad materno – infantil y en la niñez.....	83
Número casos específicos de mortalidad	83
Análisis desigualdad en la mortalidad materno – infantil y en la niñez	88
Mortalidad relacionada con Salud Mental	97
3.2.4. Identificación de prioridades por mortalidad general, específica y materno –infantil.	98
3.2.5. Análisis de los Determinantes Sociales de la Salud –DSS	99
3.2.7. Análisis de los determinantes estructurales de las inequidades en salud.....	107
4. CAPÍTULO IV. ANÁLISIS DE LAS RESPUESTAS DE LOS DIFERENTES ACTORES ANTE LAS PROBLEMÁTICAS Y LAS NECESIDADES SOCIALES Y AMBIENTALES QUE AFECTAN LA SALUD EN EL TERRITORIO.....	109
5. CAPÍTULO IV. PRIORIZACIÓN DE LOS PROBLEMAS Y NECESIDADES SOCIALES DE LA SALUD EN EL TERRITORIO.....	113
5.1. Reconocimiento de los principales efectos de salud identificados previamente.....	114
5.2. Priorización de los problemas de salud.....	114
5.1. Núcleos De Inequidad Sociosanitaria	117
6. Propuestas de respuesta y recomendaciones en el territorio en el marco del Plan Decenal de Salud Pública 2022 — 2031 y el Modelo de Salud Preventivo y Predictivo fundamentado en la Atención Primaria en Salud - APS. 123	





Municipio
de Yondó
Antioquia

GESTION DE LA COMUNICACION	Código: F-PE-GDLC-SG-01	
FORMATO CORRESPONDENCIA	Fecha de Aprobación: 05-01-2024	
	Versión: 1	Página: 4 de 131

LISTA DE TABLA

Tabla 1 Distribución del municipio de Yondó, por extensión territorial y área de residencia, 2023.....	15
Tabla 2 Eventos ocurridos en el Municipio, 2012 - 2023.....	18
Tabla 3 Tiempo de traslado, tipo de transporte y distancia en kilómetros Yondó Antioquia, 2023.....	20
Tabla 4 Densidad poblacional por kilómetro cuadrado, Yondó Antioquia, 2023	22
Tabla 5 Población por área de residencia, Yondó Antioquia, 2023.....	22
Tabla 6 Población por pertenencia étnica, Yondó 2023	23
Tabla 7 Proporción de la población por ciclo vital, Yondó, Antioquia 2015, 2023, 2030	25
Tabla 8 Otros indicadores de estructura demográfica, Yondó Antioquia 2015, 2023, 2030.....	28
Tabla 9 Otros indicadores de la dinámica de la población, Yondó 2021.....	29
Tabla 10 Población desplazada por edad quinquenal y sexo, Yondó Antioquia 2022	30
Tabla 11 Distribución de migrantes por tipo de atención en salud, Yondó 2022.....	33
Tabla 12 Distribución de migrantes por procedencia, Yondó 2021	33
Tabla 13. Cobertura de población activa afiliada al SGSSS, por régimen. Municipio de Yondó 2022.....	35
Tabla 14. Cobertura de afiliación por régimen subsidiado. Municipio de Yondó 2022	35
Tabla 15. Cobertura de afiliación por régimen contributivo. Municipio de Yondó 2022.....	36
Tabla 16. Población afiliada al SGSSS de salud, por género y tipo de afiliado. Municipio de Yondó 2022. .	36
Tabla 19. Morbilidad atendida por grandes causas en hombres, Yondó, 2009 – 2022.....	48
Tabla 20. Morbilidad atendida por grandes causas en mujeres, Yondó, 2009 – 2022.....	49
Tabla 24. Morbilidad de la salud mental, Yondó, 2009 – 2022.....	53
Tabla 25. Morbilidad de la salud mental en hombres, Yondó, 2009 – 2022.....	54
Tabla 27. Semaforización y tendencia de los eventos de alto costos del municipio de Yondó Antioquia 2008-2022.....	56
Tabla 28. Eventos precursores. Yondó Antioquia 2012-2022	56
Tabla 29. Distribución de migrantes por tipo de atención en salud, Yondó 2022.....	57
Tabla 30. Distribución de migrantes por régimen de afiliación, Yondó 2022.....	57
Tabla 31 Tabla de semaforización de los eventos de notificación obligatoria, Yondó Antioquia, 2006-2022...	58
Tabla 32. Comorbilidades pacientes COVID-19, Yondó, 2022	60
Tabla 33. Atenciones COVID-19 por ámbito de atención, Yondó, 2022.....	60
Tabla 34. Prioridades identificadas en la morbilidad atendida, eventos de alto costo, eventos precursores y eventos de notificación obligatoria en el municipio de Yondó.....	62
Tabla 35 Tasas específicas 16 grandes grupos en menores de 1 año, Yondó Antioquia 2005 – 2022	84
Tabla 36 Tasas específicas 16 grandes grupos en niños menores de 1 año, Yondó Antioquia 2005 – 2022..	84
Tabla 38 Tasas específicas 16 grandes grupos por sexo en menores de 1 a 4 años, Yondó 2005 – 2022.....	85
Tabla 39 Tasas específicas 16 grandes grupos por sexo en niños de 1 a 4 años, Yondó 2005 – 2022.....	86
Tabla 40 Tasas específicas 16 grandes grupos por sexo en niñas de 1 a 4 años, Yondó 2005 – 2022.....	86
Tabla 41 Tasas específicas 16 grandes grupos por sexo en menores de 5 años, Yondó 2005 – 2022.....	87
Tabla 42 Tasas específicas 16 grandes grupos por sexo en niños menores de 5 años, Yondó 2005 – 2022.	87
Tabla 43 Tasas específicas 16 grandes grupos por sexo en niñas menores de 5 años, Yondó 2005 – 2022.	88
Tabla 44 Semaforización y tendencia de la mortalidad materno – infantil y niñez, Yondó Antioquia 2006- 2022	





Municipio
de Yondó
Antioquia

GESTION DE LA COMUNICACION	Código: F-PE-GDLC-SG-01	
FORMATO CORRESPONDENCIA	Fecha de Aprobación: 05-01-2024	
	Versión: 1	Página: 5 de 131

.....	88
Tabla 44 Identificación de prioridades identificadas por mortalidad general, específica y materno -infantil, Yondó 2023.....	98
Tabla 45 Determinantes intermedios de la salud, Yondó 2023	101
Tabla 46 Determinantes intermedios de la salud por zona, Yondó 2023	101
Tabla 47 Determinantes intermedios de la salud - seguridad alimentaria y nutricional, Yondó Antioquia 2006 – 2020.....	102
Tabla 48 Determinantes intermedios de la salud - factores psicológicos y culturales, Yondó Antioquia 2011 – 2022.....	103
Tabla 49 Determinantes intermedios de la salud -Sistema sanitario, Yondó Antioquia 2006 – 2022.....	104
Tabla 50 Servicios habilitados en el Municipio de Yondó 2022.....	106
Tabla 51 Otros indicadores de sistema sanitario, Yondó Antioquia 2015 – 2022	107
Tabla 52 Tasa de cobertura bruta de educación, Yondó Antioquia 2005 – 2022.....	107
Tabla 53. Ocupación. Municipio de Yondó 2022.....	108
Tabla 54 Priorización de los problemas de salud con el método Hanlon, Yondó Antioquia 2023	114





Municipio
de Yondó
Antioquia

GESTION DE LA COMUNICACION	Código: F-PE-GDLC-SG-01	
FORMATO CORRESPONDENCIA	Fecha de Aprobación: 05-01-2024	
	Versión: 1	Página: 6 de 131

LISTA DE FIGURAS

Figura 1 Pirámide poblacional del Municipio de Yondó Antioquia, 2015, 2023, 2030.....	24
Figura 2 Cambio en la proporción de la población por grupo etarios, Yondó 2015, 2023, 2030.....	26
Figura 3 Población por sexo y grupo de edad del Municipio de Yondó, 2023	26
Figura 4 Comparación entre las Tasas Brutas de Natalidad, Tasas de Mortalidad y Tasa de Crecimiento Natural Municipio de Yondó, 2005 a 2021.	29
Figura 5 Pirámide poblacional según atención en salud de la población migrante Yondó con referencia Antioquia, 2022.....	32
Figura 6 Atenciones en salud de los migrantes, Yondó 2021	34
Figura 7. Agenda 2040, ¿cómo nos reconocemos? Yondó 2023	38
Figura 8. Agenda 2040, ¿Qué queremos? Yondó 2023	39
Figura 9. Agenda 2040, ¿Cómo nos sentimos? Yondó 2023	40
Figura 10. Agenda 2040, demandas sociales. Yondó 2023.....	41
Figura 11. Pirámide de la población con morbilidad por COVID-19, Yondó. 2022.	59
Figura 12 Pirámide de la población en condición de discapacidad, Yondó 2022	61
Figura 13 Distribución de las alteraciones permanentes, Yondó Antioquia 2022	62
Figura 14. Tasa de mortalidad ajustada por grandes causas, Yondó Antioquia, 2005–2022	64
Figura 15 Tasa de mortalidad ajustada por grandes causas en hombres, Yondó Antioquia, 2005–2022	65
Figura 16 Tasa de mortalidad ajustada por grandes causas en mujeres, Yondó Antioquia, 2005–2022	66
Figura 17 Años de Vida Potencialmente Perdidos –AVPP por grandes causas, Yondó Antioquia 2005 – 2022	67
Figura 18 Años de Vida Potencialmente Perdidos –AVPP por grandes causas lista 6/67 en hombres del municipio de Yondó Antioquia, 2005 – 2022	68
Figura 19 . Años de Vida Potencialmente Perdidos –AVPP por grandes causas lista 6/67 en las mujeres, Yondó Antioquia 2005 – 2022	68
Figura 20 Tasa de AVPP por grandes causas lista 6/67 general, Yondó Antioquia 2005 – 2022	70
Figura 21 Tasa de AVPP por grandes causas lista 6/67 ajustada en hombres, Yondó Antioquia 2005 – 2022	70
Figura 22 Tasa de AVPP por grandes causas lista 6/67 ajustada en mujeres, Yondó Antioquia 2005 – 2022	71
Figura 23 Tasa de mortalidad ajustada por edad para las enfermedades transmisibles en hombres, Yondó Antioquia 2005 – 2022	72
Figura 24 Tasa de mortalidad ajustada por edad para las enfermedades transmisibles en mujeres, Yondó Antioquia 2005 – 2022	73
Figura 25 Tasa de mortalidad ajustada por edad para las neoplasias en hombres, Yondó Antioquia 2005 – 2022	73
Figura 26 Tasa de mortalidad ajustada por edad para las neoplasias en mujeres, Yondó Antioquia 2005 – 2022	74
Figura 27 Tasa de mortalidad ajustada por edad para las enfermedades del sistema circulatorio en hombres, Yondó Antioquia 2005 - 2022	75



Municipio
de Yondó
Antioquia

GESTION DE LA COMUNICACION	Código: F-PE-GDLC-SG-01	
FORMATO CORRESPONDENCIA	Fecha de Aprobación: 05-01-2024	
	Versión: 1	Página: 7 de 131

Figura 28 Tasa de mortalidad ajustada por edad para las enfermedades del sistema circulatorio en mujeres, Yondó Antioquia 2005 –2022.....	76
Figura 29 Tasa de mortalidad ajustada por edad para ciertas afecciones originadas en el periodo perinatal en hombres, Yondó Antioquia 2005 – 2022.....	77
Figura 30 Tasa de mortalidad ajustada por edad para ciertas afecciones originadas en el periodo perinatal en mujeres, Yondó Antioquia 2005 – 2022.....	78
Figura 31 Tasa de mortalidad ajustada por edad para las causas externas en hombres, Yondó Antioquia 2005 – 2022.....	79
Figura 32 Tasa de mortalidad ajustada por edad para las causas externas en mujeres, Yondó Antioquia 2005 – 2022.....	80
Figura 33 Tasa de mortalidad ajustada por edad para las demás enfermedades en hombres, Yondó Antioquia 2005 – 2022.....	81
Figura 34 Tasa de mortalidad ajustada por edad para las demás enfermedades en mujeres, Yondó Antioquia 2005 – 2022.....	82
Figura 35 Tabla de semaforización de las tasas de mortalidad por causas específicas, Yondó Antioquia 2006 – 2022.....	83
Figura 36 Razón de mortalidad materna, Yondó 2005 - 2022.....	89
Figura 37 Tasa de mortalidad neonatal, Yondó 2005 - 2021.....	90
Figura 38 Tasa de mortalidad infantil, Yondó 2005 - 2022.....	90
Figura 39 Tasa de mortalidad en menores de 5 años, Yondó 2005 - 2022.....	91
Figura 40 Tasa de mortalidad por enfermedad diarreica aguda, Yondó 2005 - 2022.....	91
Figura 41 Tasa de mortalidad por infección respiratoria aguda, Yondó 2005 – 2022.....	92
Figura 42 Tasa de mortalidad por desnutrición en menores de 5 años, Yondó 2005 - 2022.....	93
Figura 43 Tasa de mortalidad neonatal por etnia, municipio de Yondó, 2005- 2022.....	94
Figura 44 Tasa de mortalidad materna por etnia, municipio de Yondó, 2005- 2022.....	94
Figura 45 Tasa de mortalidad neonatal por área de residencia, municipio de Yondó, 2005- 2022.....	95
Figura 46 Tasa de mortalidad materna por área de residencia, municipio de Yondó, 2005- 2022.....	95
Figura 47 Número de casos de defunción por Trastornos mentales y de comportamiento por sexo, Yondó 2005 - 2022.....	97
Figura 48 Número de casos de defunción por Epilepsia por sexo, Yondó 2005 - 2022.....	98
Figura 49. Medida de pobreza multidimensional municipal de fuente censal 2018.....	108





Municipio
de Yondó
Antioquia

GESTION DE LA COMUNICACION	Código: F-PE-GDLC-SG-01	
FORMATO CORRESPONDENCIA	Fecha de Aprobación: 05-01-2024	
	Versión: 1	Página: 8 de 131

LISTA DE MAPAS

Mapa 1. División limítrofe, Yondó Antioquia 2023	15
Mapa 2 Delimitación cabecera municipal, Yondó Antioquia 2023	16
Mapa 3 División territorial, Yondó Antioquia 2023	16
Mapa 4 Relieve, hidrografía y zonas de riesgo, Yondó Antioquia 2023	17
Mapa 5 Vías de comunicación del municipio, Yondó Antioquia, 2023.....	21





Municipio
de Yondó
Antioquia

GESTION DE LA COMUNICACION	Código: F-PE-GDLC-SG-01	
FORMATO CORRESPONDENCIA	Fecha de Aprobación: 05-01-2024	
	Versión: 1	Página: 9 de 131

INTRODUCCIÓN

El concepto de política de atención integral en salud (PAIS) enfoca su objetivo principal en acciones en salud dirigidas a las personas, a nivel individual, familiar y colectivo, dando esto bases para que el ente territorial y las instituciones de salud centren su atención en las necesidades de salud de su población.

Estas necesidades están determinadas en un modelo de acción integral - MAITE, según el curso de vida, el ámbito (Urbano, Rural, Disperso) y el entorno (Hogar, Educativo; Comunitario, Laboral, Institucional) de la población; las cuales se determinan en el presente documento de análisis de la situación en salud como instrumento estratégico y fundamental para la política en salud.

El Plan de Salud Pública de intervenciones colectivas, es un programa articulado con el sistema de seguridad social en salud, el cual cumple con estrategias establecidas en el Plan Decenal de Salud Pública y se realiza a través de acciones de promoción de la salud y prevención de la enfermedad dirigida a la población.

A su vez el análisis de situación de salud, es la base para identificar las necesidades y problemas que sobresalen en la comunidad, en donde permite que todos los actores y sectores del Municipio tengan una participación activa en la búsqueda de soluciones e identificación de las causas de morbilidad, mortalidad y discapacidad generando estrategias y alternativas que las disminuyan sus indicios.

También este análisis en salud permite estructurar la planeación integral y la orientación de políticas públicas en salud, con el fin de establecer acciones articuladas con los diferentes sectores según la priorización de las necesidades y los lineamientos del Ministerio de Salud y Protección Social.

Esta es una guía manual y didáctica que puede ser utilizada por los líderes de toda la comunidad a nivel departamental y municipal, cuyo objetivo principal es conocer el estado de salud en la población, las causas por las cuales se presentan las enfermedades en la comunidad y las posibles soluciones o estrategias a desarrollar; así mismo poder enfatizar en promoción de la salud y prevención de la enfermedad con el fin de fomentar hábitos y mantener estilos, condiciones y ambientes saludables.





Municipio
de Yondó
Antioquia

GESTION DE LA COMUNICACION	Código: F-PE-GDLC-SG-01	
FORMATO CORRESPONDENCIA	Fecha de Aprobación: 05-01-2024	
	Versión: 1	Página: 10 de 131

METODOLOGÍA

Tipo de estudio. Estudio descriptivo retrospectivo.

El documento del Análisis de Situación en Salud (ASIS), es el estudio de la interacción de las condiciones de vida de la población en una unidad geográfico-política que incluye a los diferentes grupos de la población y el ambiente donde se desarrollan, en donde existen relaciones que determinan y condicionan el estado de salud; lo anterior permite tener un mayor acercamiento a la realidad en salud del municipio.

Para la realización del presente documento se tuvo en cuenta las siguientes fuentes de información: las estimaciones, proyecciones y retroproyecciones poblacionales del Censo DANE 2018 para el análisis del contexto demográfico; además, en este contexto se dispone información complementaria con desagregación por pertenencia étnica, haciendo énfasis en indígenas de acuerdo con la normatividad vigente en materia Resolución 050 de 2021; población migrante, población víctima y población LGTBIQ+, que permite ampliar el análisis de la situación en los territorios donde se hace necesario su reconocimiento.

Para el análisis de la mortalidad se utilizó información de las bases de datos de Estadísticas Vitales (nacimientos y defunciones) del DANE con corte 2020; además de la información disponible en el sistema integrado de información de la protección social - SISPRO y en el sistema de vigilancia en salud pública - SIVIGILA departamental.

Se realiza presentación descriptiva en persona, lugar y tiempo de la situación de salud e indicadores de salud con medidas de frecuencia, (mortalidad, prevalencia, incidencia y letalidad), tasas de mortalidad ajustadas por edad, años de vida potencialmente perdidos-AVPP, tasa específica de mortalidad por el método directo, razón de tasa e intervalos de confianza al 95% por el método de Rotjman, K.J.; Greenland, S, todo esto a través de hojas de cálculo Excel; por otra parte, para el análisis de las desigualdades sociales en salud se estimaron las diferencias relativas.

Para el análisis de la morbilidad se utilizó la información de los Registros Individuales de Prestación de Servicios –RIPS, las bases de datos de los eventos de alto costo y precursores de la cuenta de alto costo del Ministerio de Salud y Protección Social, el sistema de Vigilancia de Salud Pública del Instituto Nacional de Salud y otra información que contribuya al análisis de la morbilidad en su territorio, el periodo del análisis para los RIPS fue el 2009 al 2022; para los eventos de notificación obligatoria desde el 2007 al 2022: se estimaron las medidas de frecuencia (prevalencia o proporciones, incidencia, letalidad) y otras medidas como la razón de prevalencia, la razón de incidencias y la razón de letalidad para estas medidas se les estimó los intervalos de confianza del 95% por el método de Rothman, K.J.: Greenland S para las estimaciones se utilizó la hoja de cálculo Excel.

Para la priorización de los efectos en salud y sociales en salud, se utilizó el método de Hanlon, a través de la hoja electrónica de Excel.





**Municipio
de Yondó
Antioquia**

GESTION DE LA COMUNICACION	Código: F-PE-GDLC-SG-01	
FORMATO CORRESPONDENCIA	Fecha de Aprobación: 05-01-2024	
	Versión: 1	Página: 11 de 131

AGRADECIMIENTOS Y RECONOCIMIENTOS INSTITUCIONALES

Teniendo en cuenta las condiciones de tiempo y espacio para la realización del Análisis de Situación de Salud se rinde agradecimiento a los siguientes entes y personas que contribuyeron a la realización del presente trabajo:

MARTA CECILIA RAMIREZ ORREGO

Secretaria Seccional de Salud y Protección Social de Antioquia

YERSON ANTONIO ARIZA RIVERA

Alcalde Municipal

MARLON MARTINEZ LEÓN

Secretario de Salud y Bienestar social





Municipio
de Yondó
Antioquia

GESTION DE LA COMUNICACION	Código: F-PE-GDLC-SG-01	
FORMATO CORRESPONDENCIA	Fecha de Aprobación: 05-01-2024	
	Versión: 1	Página: 12 de 131

SIGLAS

Incluya las siglas, que se mencionan al interior del documento.

- ASIS:** Análisis de la Situación de Salud
- AVPP:** Años de Vida Potencialmente Perdidos
- CAC:** Cuenta de Alto Costo
- CIE10:** Clasificación Internacional de Enfermedades, versión 10
- DANE:** Departamento Administrativo Nacional de Estadística
- Dpto:** Departamento
- DSS:** Determinantes Sociales de la Salud
- EDA:** Enfermedad Diarreica Aguda
- ESI:** Enfermedad Similar a la Influenza
- ESAVI:** Eventos Supuestamente Atribuidos a Inmunización
- ERC:** Enfermedad Renal Crónica
- ETA:** Enfermedades Transmitidas por Alimentos
- ETS:** Enfermedades de Transmisión Sexual
- ETV:** Enfermedades de Transmitidas por Vectores
- HTA:** Hipertensión Arterial
- IC95%:** Intervalo de Confianza al 95%
- INS:** Instituto Nacional de Salud
- IRA:** Infección Respiratoria Aguda
- IRAG:** Infección Respiratoria Aguda Grave
- LI:** Límite inferior
- LS:** Límite superior
- MEF:** Mujeres en edad fértil
- Mpio:** Municipio
- MSPS:** Ministerio de Salud y Protección Social
- NBI:** Necesidades Básicas Insatisfechas
- No:** Número
- ODM:** Objetivos de Desarrollo del Milenio
- OMS:** Organización Mundial de la Salud
- OPS:** Organización Panamericana de Salud
- RIPS:** Registro Individual de la Prestación de Servicios
- RAP:** Riesgo Atribuible Poblacional
- PIB:** Producto Interno Bruto
- SISBEN:** Sistema de Identificación y Clasificación de Potenciales Beneficiarios para los Programas Sociales.
- SGSSS:** Sistema General de Seguridad Social en Salud
- SISPRO:** Sistema Integral de Información de la Protección Social





Municipio
de Yondó
Antioquia

GESTION DE LA COMUNICACION	Código: F-PE-GDLC-SG-01	
FORMATO CORRESPONDENCIA	Fecha de Aprobación: 05-01-2024	
	Versión: 1	Página: 13 de 131

SIVIGILA: Sistema de Vigilancia en Salud Pública

TB: Tuberculosis

TGF: Tasa Global de Fecundidad

VIH: Virus de Inmunodeficiencia Humano





Municipio
de Yondó
Antioquia

GESTION DE LA COMUNICACION	Código: F-PE-GDLC-SG-01	
FORMATO CORRESPONDENCIA	Fecha de Aprobación: 05-01-2024	
	Versión: 1	Página: 14 de 131

1. CAPITULO I. CONFIGURACIÓN DEL TERRITORIO

1.1. Contexto territorial

1.1.1 Localización

Ubicación

El municipio de Yondó se encuentra localizado en la Zona Nororiente del departamento de Antioquia, dentro de la región denominada Magdalena Medio Antioqueño en la República de Colombia a los 7° 06' 24" latitud Norte y a los 74° 52' 46" Longitud Occidental, a una altura promedio de 80 M.S.N.M, con una temperatura media de 28°C (fuente Atlas regional Andino IGAC). El casco urbano está situado sobre una llanura aluvial del Río Magdalena entre las cordilleras Central y Oriental, en terrenos muy bajos e inundables, formando depresiones pantanosas o anegadas, las cuales han sufrido procesos de relleno con tierra, material conglomerado, arena y material de sedimentación. El municipio de Yondó dista de la ciudad de Medellín, Capital del departamento de Antioquia en 319 km.

El municipio de Yondó se ubica en la frontera del departamento de Antioquia con los departamentos de Bolívar y Santander. Limita al Oriente con el municipio de Barrancabermeja en el departamento de Santander; al Norte con el municipio de Cantagallo, en el departamento de Bolívar; al sur con el municipio de Puerto Berrío; y al occidente con el municipio de Remedios en el departamento de Antioquia.

División Territorial

El municipio de Yondó tiene una extensión de 1.880 Km² y está conformado por 64 veredas, las cuales se agrupan en torno a la Cabecera Municipal y al corregimiento San Miguel del Tigre. A la Cabecera Municipal pertenecen las veredas de: El Dique, Barbacoas, Bocas de Barbacoas, Bocas de Don Juan, Bocas de San Francisco, Caño Blanco, Caño Bodegas, Caño Bonito, Caño Don Juan, Caño Huila, Caño Las Cruces, Caño Negro, Ciénaga Chiquita, El Amparo, El Bagre, El Paraíso, El Porvenir, El Terminal, El Vietnam, Jabonal, Kilómetro Cinco, La Cascajera, La Concha, La Cóndor, La Congoja, La Ganadera, La Orquídea, La Paz, La Raya, La Represa, La Soledad, La Unión, Laguna del Miedo, Las Américas, No te Pases, Patio Bonito, Puerto Casabe, Puerto Tomas - Los Mangos, Remolino- Peña Blancas, Rompederos, San Bartolo, San Francisco Alto, San Juan de Ité, San Luis Beltrán, Santa Clara, Sardinata Alta, Sardinata Baja, X-10 y Yondó Nuevo.

Al corregimiento San Miguel del Tigre pertenecen las veredas de: La Cabaña, Bella Vista, Campo Cimitarra, Cuatro Bocas, El Cedro, El Descanso, El Totumo, La Felicidad, La Rinconada, La Rompida N.1, La Rompida N.2, Las Lomas, Puerto Nuevo N.2 y San Miguel del Tigre. Es de anotar que, si bien el corregimiento no ha





**Municipio
de Yondó
Antioquia**

GESTION DE LA COMUNICACION	Código: F-PE-GDLC-SG-01	
FORMATO CORRESPONDENCIA	Fecha de Aprobación: 05-01-2024	
	Versión: 1	Página: 15 de 131

contado con la capacidad suficiente para la prestación de servicios básicos, su centro poblado sigue siendo el eje de algunas actividades de tipo social, cultural y comercial.

Tabla 1 Distribución del municipio de Yondó, por extensión territorial y área de residencia, 2023

Municipio	Extensión urbana		Extensión rural		Extensión total	
	Extensión	Porcentaje	Extensión	Porcentaje	Extensión	Porcentaje
YONDO	1 Km2	0,05%	1879 Km2	99,9%	1880 Km2	100%

Fuente: Planeación municipal

Mapa 1. División limitrofe, Yondó Antioquia 2023

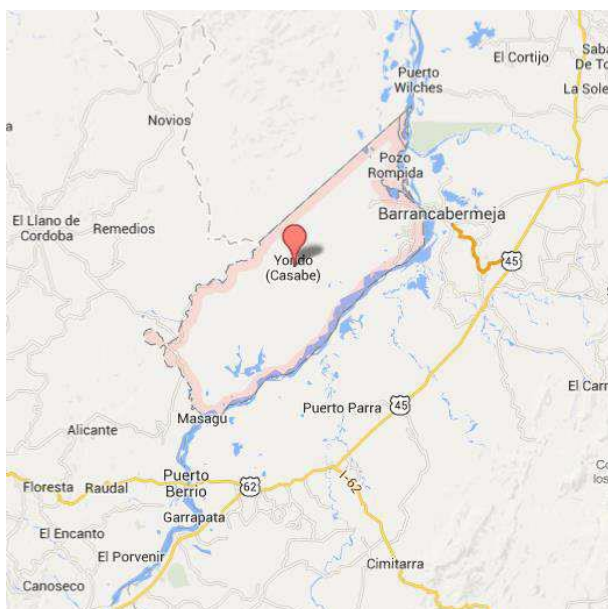

Fuente: Planeación municipal

El perímetro urbano para la cabecera municipal tiene un área de 2.25 KM cuadrados y de acuerdo con los análisis realizados en la cartografía con ayuda del SIG (Sistema de Información Geográfico) se tiene que la cabecera municipal está dividida en 17 barrios los cuales tienen una delimitación precisa que permite localizar en forma clara las decisiones que se tomen sobre el territorio urbano. Los barrios se demarcan teniendo en cuenta el perímetro sanitario, porque el actual perímetro urbano se amplía demasiado cobijando áreas que incluso no están construidas, como es el caso de los barrios José Domingo Oliveros, El Prado y la Urbanización El Prado, en donde el perímetro urbano cobija área no urbanizada. Lo mismo sucede con el barrio Los Naranjos el cual tiene parte dentro del perímetro sanitario y otra parte se ubica por fuera de éste.





Municipio
de Yondó
Antioquia

GESTION DE LA COMUNICACION	Código: F-PE-GDLC-SG-01	
FORMATO CORRESPONDENCIA	Fecha de Aprobación: 05-01-2024	
	Versión: 1	Página: 16 de 131

Mapa 2 Delimitación cabecera municipal, Yondó Antioquia 2023

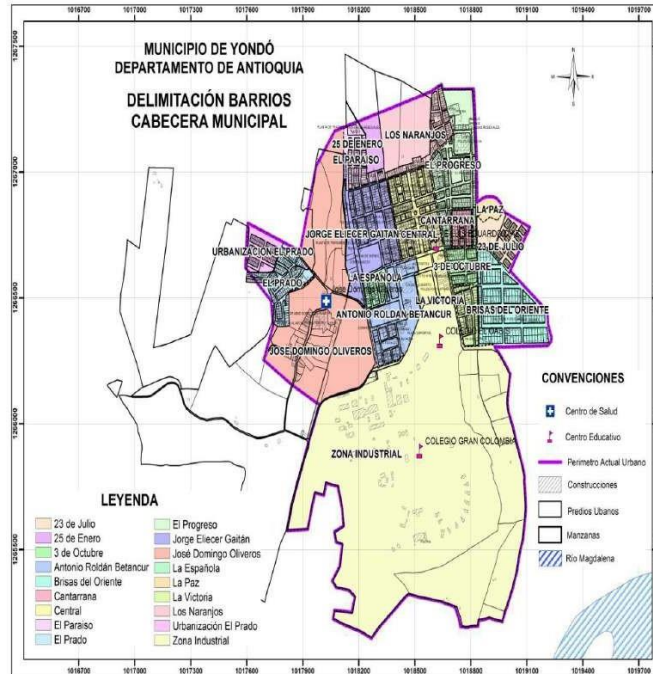

Fuente: Planeación municipal

Mapa 3 División territorial, Yondó Antioquia 2023

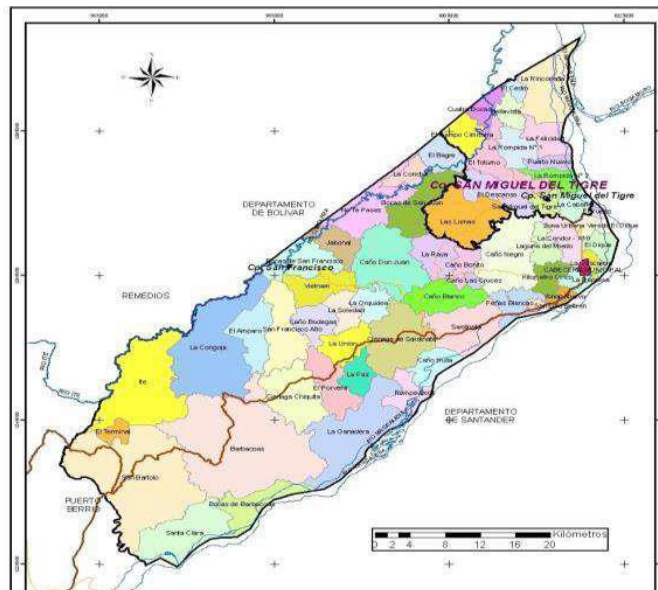

Fuente: Planeación municipal





Municipio
de Yondó
Antioquia

GESTION DE LA COMUNICACION	Código: F-PE-GDLC-SG-01	
FORMATO CORRESPONDENCIA	Fecha de Aprobación: 05-01-2024	
	Versión: 1	Página: 17 de 131

Cabe resaltar que en la división territorial del municipio de Yondó sobresalen según Acuerdo Municipal 004 de 2002, algunos asentamientos denominados Centros Poblados, los cuales cumplen con atribuciones especiales en la dinámica del municipio y con connotaciones claramente asignadas en el Plan de Ordenamiento Territorial, estos centros poblados son los siguientes: San Miguel del Tigre, San Luis Beltrán, Bocas de San Francisco, El Bagre, y Puerto Matilde, de los cuales San Miguel del Tigre pasa a ser área urbana.

1.1.2 Relaciones de la sociedad y el ambiente en el territorio

El Clima

El municipio tiene una temperatura promedio 28 grados centígrados, la humedad relativa oscila entre 75% y 95% y una precipitación anual de 2150 mm. Esto define un clima de características cálidas y húmedas.

Hidrología

El sistema hidrográfico en Yondó está integrado por dos subcuencas que prácticamente lo caracterizan en dos áreas claramente determinadas: La subcuenca norte que tiene su red de drenaje hacia el río Cimitarra y en menor proporción al río Magdalena en la dirección sur-norte. La subcuenca sur que tiene su red de drenaje hacia el río ITÉ, ciénaga de Barbacoas, río San Bartolomé y río Magdalena en la dirección norte-sur.

Mapa 4 Relieve, hidrografía y zonas de riesgo, Yondó Antioquia 2023

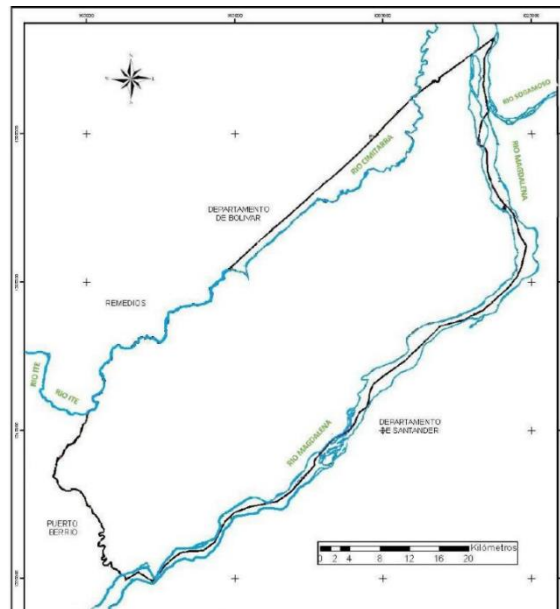

Fuente: Planeación municipal



**Municipio
de Yondó
Antioquia**

GESTION DE LA COMUNICACION	Código: F-PE-GDLC-SG-01	
FORMATO CORRESPONDENCIA	Fecha de Aprobación: 05-01-2024	
	Versión: 1	Página: 18 de 131

Aparte de los ríos, Yondó está configurado por una red de caños los cuales son los medios de comunicación de las ciénagas con los ríos y entre las ciénagas. Los que más se destacan son Caño San Francisco, Caño Gloria, Caño Las Cruces, Caño Don Juan, Caño Negro, Caño Blanco y el brazuelo de la Rompida, el cual desemboca en el río Cimitarra.

Se destacan las siguientes ciénagas: Barbacoas, Grande, Maquencal, del Totumo, Las Cruces, el Tablazo, Laguna del Miedo, La Represa, Sardinata Alta y Baja, el Dorado, San Miguel del Tigre, San Lorenzo

Zonas de riesgo

En los últimos años se han presentado incendios en la mayor parte del sector rural por causas naturales y antrópicas generando afectaciones en la diversidad biológica, al recurso agua y suelo, así como algunas actividades humanas. Los impactos generados son pérdidas de cultivos como arroz, yuca, plátano, árboles frutales y cultivo de palma africana, entre otros; El desplazamiento de las familias afectadas del sector rural al casco urbano es otro de los impactos ocasionados por los incendios forestales debido a la pérdida de viviendas y enceres de igual manera los impactos al medio ambiente a causa de los incendios son incalculables debido a la afectación en la diversidad de especies faunísticas y de flora.

Lo anterior al igual que otras emergencias ocurridas en los últimos años como la inundación hacia el año 2012 y las emergencias como consecuencia de los incendios forestales durante la temporada seca, causaron igualmente daños y pérdidas, ello motivado también por la escasa respuesta local, aunado al desconocimiento del Municipio de este importante documento que permitiera la coordinación institucional, hechos que impidieron requerir el apoyo regional para enfrentar tales emergencias.

Tabla 2 Eventos ocurridos en el Municipio, 2012 - 2023

ORIGEN	TIPO DE FENOMENO	EVENTO	AÑO	NUMERO DE EVENTOS PRESENTADOS	UBICACION DE LA ZONA AFECTADA	
					CASCO URBANO	SECTOR RURAL
NATURAL	Hidro metereológico	Vendaval	2012	2	SI	SI
			2013	4	NO	SI
			2014	2	NO	SI
			2015	3	SI	SI
			2016	5	SI	SI
			2017	2	NO	SI
			2018	1	SI	SI
			2019	2	NO	SI
			2020	2	SI	SI
			2021	1	NO	SI
			2022	1	NO	SI
					Inundación	2012
2013	1	SI				SI
2014	2	SI				SI
2015	2	SI				SI
2016	2	SI				SI
2017	2	SI				SI
2018	1	SI				SI
2019	2	SI				SI
2020	1	SI				SI





**Municipio
de Yondó
Antioquia**

GESTION DE LA COMUNICACION	Código: F-PE-GDLC-SG-01	
FORMATO CORRESPONDENCIA	Fecha de Aprobación: 05-01-2024	
	Versión: 1	Página: 19 de 131

SOCIO-NATURAL	Hidrometereológico	Incendios forestales	2021	1	SI	SI
			2022			
BIO SANITARIO	N.A	Pandemia	2012	23	NO	SI
			2013	65	NO	SI
			2014	35	NO	SI
			2015	33	NO	SI
			2016	36	NO	SI
			2017	29	NO	SI
			2018	23	NO	SI
			2019	36	NO	SI
			2020	27	NO	SI
			2021	0	NO	NO
			2022	0	NO	NO
			2020	419	SI	SI
2021	354	SI	SI			
2022	0	NO	NO			

Fuente: Planeación municipal

Base Económica

Por su ubicación geográfica, Yondó presenta una configuración característica de región con los municipios cercanos del Sur de Bolívar como Cantagallo y San Pablo y los municipios santandereanos de Barrancabermeja y Puerto Wilches, con los cuales guarda características comunes en cuanto a ser municipio ribereño, la explotación petrolera y por las condiciones de pobreza y afectación del conflicto armado.

Por su localización fronteriza y el estado de sus vías se encuentra muy aislado del interior de Antioquia. Buena parte del territorio de este municipio está aún en proceso de incorporación a la subregión económica y territorial.

Yondó está más ligado a los procesos de la zona norte de la región del Magdalena Medio por sus nexos económicos y sociales con los municipios de Barrancabermeja en Santander y con Cantagallo en el sur de Bolívar, los cuales se han constituido en centros de suministro de servicios y de mercancías para Yondó. También mantiene relación con el municipio de Puerto Wilches, cuya base económica es la industria de la palma y la ganadería”.

Yondó y su área de influencia, está sufriendo una transformación económica, política y cultural, siendo necesario adaptar una estrategia que haga del conocimiento un factor decisivo para el desarrollo. Los nuevos retos internacionales, nacionales y regionales, exigen nuevas formas de concebir los procesos y las oportunidades que surgen en la realización de los proyectos novedosos que se aproximan. Así mismo se están desarrollando y gestando macroproyectos locales de articulación nacional que exigen nuevos retos para la gestión y aplicación del conocimiento.





Municipio
de Yondó
Antioquia

GESTION DE LA COMUNICACION	Código: F-PE-GDLC-SG-01	
FORMATO CORRESPONDENCIA	Fecha de Aprobación: 05-01-2024	
	Versión: 1	Página: 20 de 131

El municipio de Yondó establecerá un conjunto de estrategias, acciones y escenarios dentro del contexto institucional, social, gremial y académicos para garantizar el acceso al conocimiento científico y tecnológico y su aprovechamiento en el desarrollo de los procesos sociales, económicos y ambientales del municipio.

La ciencia, tecnología e innovación están consideradas por la política nacional, como un factor base en el desarrollo económico, social y ambiental de las regiones; sin embargo, en el municipio de Yondó no ha estado presente en la agenda pública, o lo ha estado como un tema de bajo perfil.

La nueva ley de distribución de regalías ha puesto la ciencia, la tecnología y la innovación en las prioridades de los entes territoriales. Dicho elemento debe ser aprovechado para soportar los procesos de generación de desarrollo.

1.1.3. Accesibilidad geográfica

Descripción Física: Es uno de los más calurosos municipios antioqueños, ubicado sobre la margen del Río Magdalena frente al puerto de Barrancabermeja (departamento de Santander). El petróleo ha sido el producto que mueve la economía de la región. Recibió su nombre debido a la gran influencia que sobre estas tierras tenían los indios Yondúes, que formaron parte de la colonización de la comarca.

Límites del municipio: El área municipal es de 1.880 kilómetros cuadrados, con un territorio poco montañoso correspondiente al Magdalena Medio antioqueño. El Río hace de frontera del municipio con el departamento de Santander. La Ciudad de Barrancabermeja se encuentra justo en frente de la localidad de Yondó. Extensión total: 1880 Km² Extensión área urbana: 1 Km² Extensión área rural: 1879 Km² Temperatura media: 30° C Distancia de referencia: 175 de Medellín.

Del municipio de Yondó sale la autopista llamada Ruta del Cacao, la cual lo conecta con la ciudad de Barrancabermeja y con Bucaramanga, en una carretera proyectada a tener un tramo mayoritario en doble calzada; de igual manera la distancia con otros centros urbanos es descrita en la **Tabla 3**.

Tabla 3 Tiempo de traslado, tipo de transporte y distancia en kilómetros Yondó Antioquia, 2023

Municipio	Municipios	Tiempo estimado del traslado entre el municipio y su municipio vecino.	Distancia en Kilómetros entre el municipio y su municipio vecino.	Tipo de transporte entre el municipio y su municipio vecino.
Yondó	Puerto Berrio	2:49	129	Terrestre y acuático.
Yondó	Remedios		41.07 Línea recta	Terrestre
Yondó	Bucaramanga	2:20	133,1	Terrestre
Yondó	Medellín	5:47	314	Terrestre

Fuente: DANE- SISPRO-MSPS



Municipio
de Yondó
Antioquia

GESTION DE LA COMUNICACION	Código: F-PE-GDLC-SG-01	
FORMATO CORRESPONDENCIA	Fecha de Aprobación: 05-01-2024	
	Versión: 1	Página: 21 de 131

Mapa 5 Vías de comunicación del municipio, Yondó Antioquia, 2023

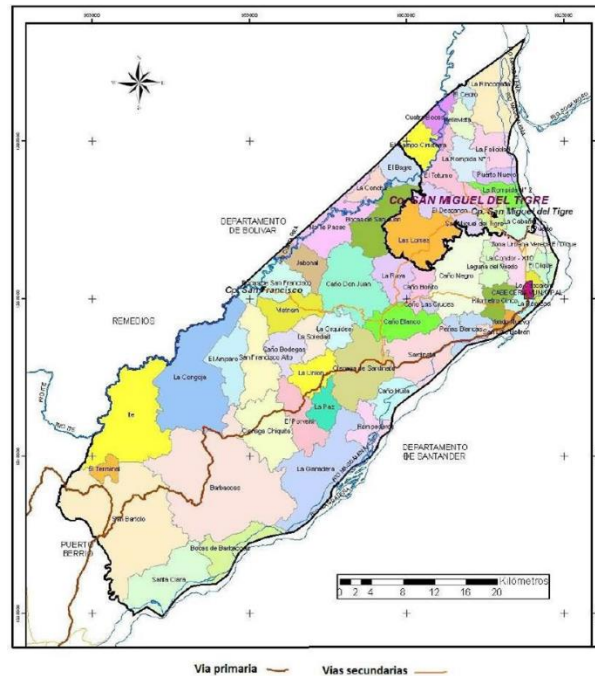

Fuente: Planeación municipal

Caminos veredales, fluviales y aéreo:

La comunicación del municipio de Yondó con la región magdalena medio y hacia Medellín es un factor determinante en las apuestas desarrollo integral que necesita el territorio y sus habitantes.

El municipio de Yondó cuenta con 372,94 km de vías las cuales se discriminan de la siguiente manera: vías secundarias 109,3 km, vías terciarias 230 km y vías urbanas 33,64. La vía secundaria Yondó - Puerto Berrio, se encuentra en regular estado, gran parte sin pavimentar, sin obras de arte, y con una sección angosta y discontinua dificultando el transporte público de carga y pasajeros intermunicipales e impidiendo el buen desempeño de la conectividad directa con los municipios y con la ciudad de Medellín y el epicentro de desarrollo económico del país.

En cuanto a la comunicación de Yondó con el Sur de Bolívar específicamente con el municipio de Cantagallo, con quien sus comunidades tienen comunicación veredal mediante puente por el río cimitarra y con un ferry improvisado que lo operan las comunidades, se precisa la necesidad de construir la vía que le permita a estas comunidades vecinas desarrollar sus procesos comunitarios, comerciales, acceso a los servicios de salud, transporte seguro, intercambio de la producción agropecuaria con la que no se cuenta.

Actualmente el municipio cuenta con la ruta del cacao como vía de comunicación con el departamento de Santander, escenario que le permite el intercambio de bienes y servicios entre Yondó - Barrancabermeja y





Municipio
de Yondó
Antioquia

GESTION DE LA COMUNICACION	Código: F-PE-GDLC-SG-01	
FORMATO CORRESPONDENCIA	Fecha de Aprobación: 05-01-2024	
	Versión: 1	Página: 22 de 131

Bucaramanga, que requiere fortalecer consolidar lazos de intercambio profundo que dinamicen diferentes escenarios de la vida municipal en lo económico, social, cultural, turístico y demás.

1.2. Contexto poblacional y demográfico

El municipio de Yondó, Antioquia, según el censo del año 2015 contaba con una población de 17.813 habitantes y para el año 2023 cuenta con una población proyectada de 20.572 habitantes.

Para el total del municipio se estiman 11 personas por cada kilómetro cuadrado de extensión para el año 2023.

Tabla 4 Densidad poblacional por kilómetro cuadrado, Yondó Antioquia, 2023

Municipio	Extensión km ²	Población 2023	Densidad poblacional 2021
YONDÓ	1903	20572	10,8

Fuente: DANE- SISPRO - MSPS

Población por área de residencia urbano/rural

La distribución de la población en el municipio de Yondó se comporta de manera superior en la zona urbana, pues representa el 55,1% (11.337) de la población y la zona rural el 44,9% (9.235).

Además, podemos apreciar el incremento que se tiene desde el año 2005 en la zona urbana, dado que la industrialización, las oportunidades de empleo, el desplazamiento en todas sus formas y la búsqueda de una mejor calidad de vida hacen que las personas se desplacen desde y hacia esta zona en busca de oportunidades.

Tabla 5 Población por área de residencia, Yondó Antioquia, 2023

Cabecera municipal		Resto		Total	Grado de urbanización
N°	%	N°	%		
11.337	55,1	9.235	44,9	20.572	55,1

Fuente: DANE- SISPRO - MSPS

Grado de urbanización

De acuerdo al informe estadístico SISBEN Antioquia (Estadísticas básicas 2018), en referencia al municipio de Yondó está distribuido en mayor proporción en la zona urbana, pues el grado de urbanización es del 55,1%.



Municipio
de Yondó
Antioquia

GESTION DE LA COMUNICACION	Código: F-PE-GDLC-SG-01	
FORMATO CORRESPONDENCIA	Fecha de Aprobación: 05-01-2024	
	Versión: 1	Página: 23 de 131

Para el año 2022, Yondó contaba con 4.077 viviendas urbanas distribuidas en toda el área urbana, correspondientes a casas y/o apartamentos; de las cuales según datos de la oficina de catastro municipal 448 viviendas no cuentan con legalización, ni titulación de los predios.

Número de hogares

Para el año 2018 según censo de viviendas y hogares del DANE 2018 el municipio de Yondó Antioquia presenta 5.469 hogares distribuidos así:

Cabecera: 2.998 hogares.

Rural: 2.471 hogares.

Para el caso de vivienda el municipio en el mismo censo presentó un total de 7.631 viviendas con la siguiente distribución:

Cabecera: 4.058 viviendas.

Rural: 3.573 viviendas.

Población por pertenencia étnica

La información con la que se cuenta es tomada por el DANE basada en las conciliaciones censales hechas, el municipio cuenta con 774 afrocolombianos: Distribuidos de la siguiente manera: en el Consejo comunitario de caño bodegas 277 personas; en la Asociación de Comunidades Negras de Yondó 45 personas; 312 personas de la Asociación de Afrodescendientes de Yondó y 140 en el Consejo Comunitario de negritudes de La Congoja. Adicionalmente se tiene que también hay 11 palenqueros y 2 raizales.

También se tiene un registro de 22 indígenas distribuidos en el área rural del municipio.

Tabla 6 Población por pertenencia étnica, Yondó 2023

Autoreconocimiento étnico	Casos	%
Gitano(a) o Rrom	0	0,00
Indígena	22	0,13
Negro(a), Mulato(a), Afrodescendiente, Afrocolombiano(a)	648	3,68
Ningún grupo étnico	16.829	95,64
No informa	85	0,48
Palenquero(a) de San Basilio	11	0,06
Raizal del Archipiélago de San Andrés, Providencia y Santa Catalina	2	0,01
Total	17.597	100

Fuente: DANE 2018



Municipio
de Yondó
Antioquia

GESTION DE LA COMUNICACION	Código: F-PE-GDLC-SG-01	
FORMATO CORRESPONDENCIA	Fecha de Aprobación: 05-01-2024	
	Versión: 1	Página: 24 de 131

1.2.1 Estructura demográfica

De acuerdo con los grupos de edad de la población del municipio de Yondó Antioquia, se puede apreciar en su pirámide poblacional de tipo regresiva y que tiene una base ancha, que se va estrechando.

De los 20.572 habitantes proyectados por el DANE para el 2023 el 51,2% (10.523) son hombres y el 48,8% (10.049) son mujeres.

Observando la distribución de la población proyectada, por edad y sexo, mediante la ayuda del gráfico de la pirámide, se muestra la diferente evolución que tendrá la población del municipio de Yondó. Contamos con una pirámide estacionaria moderna, ya que, aunque presenta una base ancha, frente a unos grupos superiores que se van reduciendo, consecuencia de una natalidad controlada y migración constante a las ciudades y la mortalidad.

Para el año 2023, los grupos poblacionales comprendidos entre los 0 a 9 años presenta una mayor proporción frente a los demás grupos poblacionales, y a excepción del grupo de edad de 15 a 19 años, todos los demás grupos aumentan porcentualmente respecto al año 2015.

Figura 1 Pirámide poblacional del Municipio de Yondó Antioquia, 2015, 2023, 2030

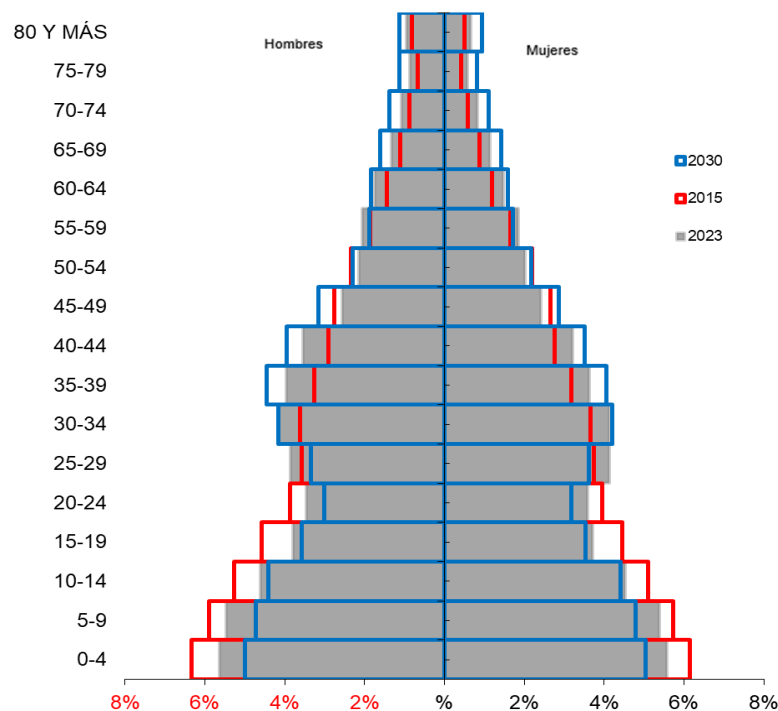

Fuente: DANE- SISPRO-MSPS



Municipio
de Yondó
Antioquia

GESTION DE LA COMUNICACION	Código: F-PE-GDLC-SG-01	
FORMATO CORRESPONDENCIA	Fecha de Aprobación: 05-01-2024	
	Versión: 1	Página: 25 de 131

La pirámide poblacional es de tipo progresivo, producto del aumento en la natalidad; se observa como los grupos poblacionales son más altos en la población de primera infancia y empieza a disminuir a medida que avanza la edad y se observa que las proyecciones son acordes a los datos actuales.

Población por grupo de edad

En el municipio de Yondó - Antioquia se observa que los ciclos de vida con mayor población es la primera infancia, infancia y adolescencia, seguido por la adultez, enmarcada en la población entre los 25 y 44 años. Aunque en 2023 presentan igual orden, el grupo de adolescencia presenta disminución porcentual respecto al año 2015. Llama la atención que la tercera edad tiene un crecimiento proyectado al 2030 de alrededor del 2% de la población total.

La forma y evolución de la pirámide poblacional depende directamente de las entradas y salidas en esta, es decir de los nacimientos y las defunciones; además, tienen gran influencia los movimientos migratorios, que para el municipio de Yondó genera una población demasiado flotante debido a las ventajas que tenía esta región petrolera que en los últimos años bajo considerablemente su actividad y obligó a los habitantes a adoptar nuevas formas de vida y una búsqueda de oportunidades en mercados diferentes.

Tabla 7 Proporción de la población por ciclo vital, Yondó, Antioquia 2015, 2023, 2030

Ciclo vital	2015		2023		2030	
	Número absoluto	Frecuencia relativa	Número absoluto	Frecuencia relativa	Número absoluto	Frecuencia relativa
Primera infancia (0 a 5 años)	2.656	14,9	2.776	13,5	2.571	12,0
Infancia (6 a 11 años)	2.405	13,5	2.556	12,4	2.407	11,2
Adolescencia (12 a 18)	2.387	13,4	2.344	11,4	2.343	10,9
Juventud (19 a 26)	2.224	12,5	2.365	11,5	2.156	10,1
Adultez (27 a 59)	6.628	37,2	8.345	40,6	9.157	42,8
Persona mayor (60 y más)	1.513	8,5	2.186	10,6	2.774	13,0
TOTAL	17.813	100	20.572	100	21.408	100

Fuente: DANE- SISPRO-MSPS

Como podemos apreciar según las proyecciones del DANE- SISPRO-MSPS, el comportamiento de los grupos etarios 15 a 24 años, presentó descenso entre 2015 y 2023, los demás grupos aumentaron. Para 2030 se espera que los grupos de <1, 1 a 4 y 15 a 24 aumenten.





Municipio
de Yondó
Antioquia

GESTION DE LA COMUNICACION	Código: F-PE-GDLC-SG-01	
FORMATO CORRESPONDENCIA	Fecha de Aprobación: 05-01-2024	
	Versión: 1	Página: 26 de 131

Figura 2 Cambio en la proporción de la población por grupo etarios, Yondó 2015, 2023, 2030

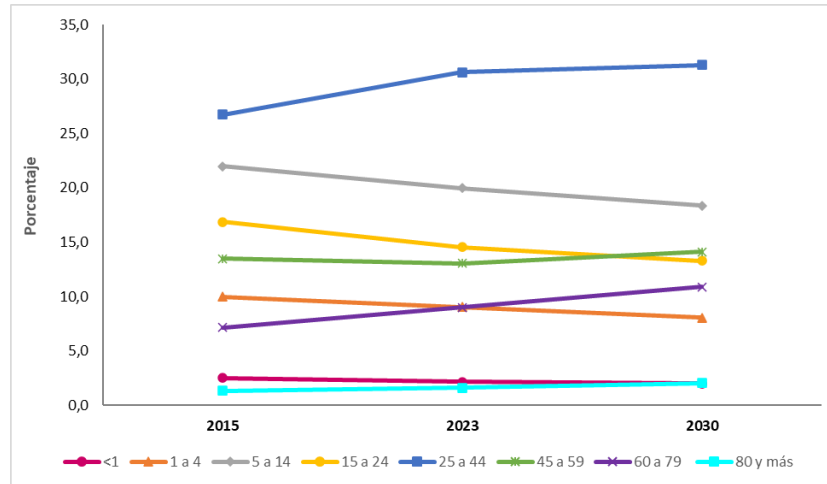

Fuente: DANE- SISPRO-MSPS

En cuanto al comportamiento de la población por género en 2023 tenemos mayoría de hombres (51,2%) que en mujeres (48,8%). Este comportamiento de predominancia del sexo masculino se comporta de igual manera para la totalidad de grupos de edad.

Figura 3 Población por sexo y grupo de edad del Municipio de Yondó, 2023

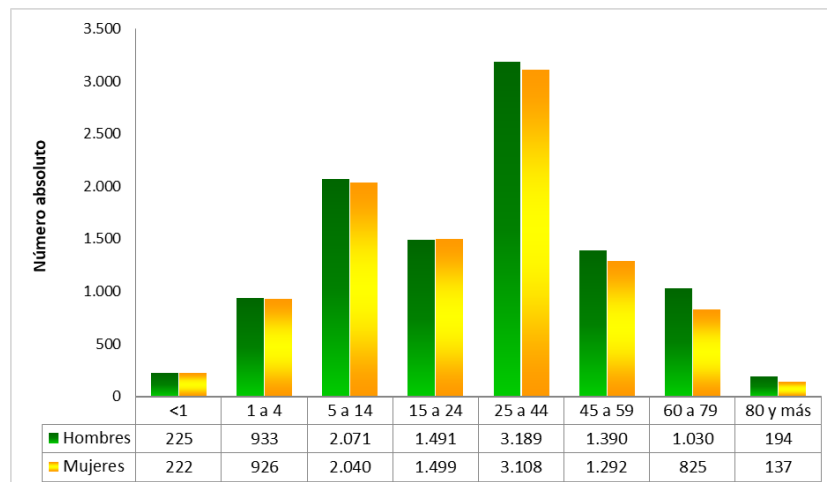

Fuente: DANE- SISPRO-MSPS



Municipio
de Yondó
Antioquia

GESTION DE LA COMUNICACION	Código: F-PE-GDLC-SG-01	
FORMATO CORRESPONDENCIA	Fecha de Aprobación: 05-01-2024	
	Versión: 1	Página: 27 de 131

Otros indicadores demográficos

Índice Demográfico	Interpretación
Relación Hombres / mujeres	En el año 2015 por cada 105 hombres, había 100 mujeres, mientras que para el año 2023 por cada 105 hombres, había 100 mujeres
Razón niños - mujer	En el año 2015 por cada 51 niños y niñas (0-4años), había 100 mujeres en edad fértil (15-49años), mientras que para el año 2023 por cada 45 niños y niñas (0-4años), había 100 mujeres en edad fértil.
Índice de Infancia	En el año 2015 de 100 personas, 34 correspondían a población hasta los 14 años, mientras que para el año 2023 este grupo poblacional fue de 31 personas.
Índice de Juventud	En el año 2015 de 100 personas, 24 correspondían a población de 15 a 29 años, mientras que para el año 2023 este grupo poblacional fue de 23 personas.
Índice de Vejez	En el año 2015 de 100 personas, 8 correspondían a población de 65 años y más, mientras que para el año 2023 este grupo poblacional fue de 11 personas.
Índice de Envejecimiento	En el año 2015 de 100 personas, 25 correspondían a población de 65 años y más, mientras que para el año 2023 este grupo poblacional fue de 34 personas.
Índice demográfico de dependencia	En el año 2015 de 100 personas entre los 15 a 64 años, había 68 personas menores de 15 años ó de 65 años y más (dependientes), mientras que para el año 2023 este grupo poblacional fue de 63 personas.
Índice de dependencia infantil	En el año 2015, 58 personas menores de 15 años dependían de 100 personas entre los 15 a 64 años, mientras que para el año 2023 fue de 51 personas.
Índice de dependencia mayores	En el año 2015, 10 personas de 65 años y más dependían de 100 personas entre los 15 a 64 años, mientras que para el año 2023 fue de 12 personas.
Índice de Friz	Representa el porcentaje de población de menos de 20 años (entre 0 y 19 años), con respecto al grupo de población de edades comprendidas entre los 30 y los 49 años. Cuando este índice supera el valor de 160 se considera que la población estudiada es una población joven, mientras que si resulta inferior a 60 se considera una población envejecida.





Municipio
de Yondó
Antioquia

GESTION DE LA COMUNICACION	Código: F-PE-GDLC-SG-01	
FORMATO CORRESPONDENCIA	Fecha de Aprobación: 05-01-2024	
	Versión: 1	Página: 28 de 131

Tabla 8 Otros indicadores de estructura demográfica, Yondó Antioquia 2015, 2023, 2030

Índice Demográfico	Año		
	2015	2023	2030
Poblacion total	17.813	20.572	21.408
Poblacion Masculina	9.118	10.523	10.924
Poblacion femenina	8.695	10.049	10.484
Relación hombres:mujer	104,86	104,72	104
Razón niños:mujer	51	45	40
Índice de infancia	34	31	28
Índice de juventud	24	23	20
Índice de vejez	8	11	13
Índice de envejecimiento	25	34	46
Índice demografico de dependencia	67,59	62,83	61,04
Índice de dependencia infantil	57,78	50,79	45,70
Índice de dependencia mayores	9,81	12,04	15,34
Índice de Friz	175,34	140,14	116,86

Fuente: DANE- SISPRO-MSPS

1.2.2. Dinámica demográfica

- **Tasa de Crecimiento Natural:** La tasa de crecimiento natural para el año 2021 indica que el municipio de Yondó tuvo un ritmo de crecimiento de 7,9, la cual presenta una disminución de 2,1 puntos al compararla con el año inmediatamente anterior.
- **Tasa Bruta de Natalidad:** Se estimó una tasa bruta de natalidad de 13,6 nacidos vivos por cada mil habitantes para el año 2021, la cual presenta una disminución de 0,2 puntos al compararla con el año inmediatamente anterior.
- **Tasa Bruta de Mortalidad:** Para este mismo periodo la tasa bruta de mortalidad fue de 5,7 muertes por cada mil habitantes, aumentando 1,2 puntos.





Municipio
de Yondó
Antioquia

GESTION DE LA COMUNICACION	Código: F-PE-GDLC-SG-01	
FORMATO CORRESPONDENCIA	Fecha de Aprobación: 05-01-2024	
	Versión: 1	Página: 29 de 131

Figura 4 Comparación entre las Tasas Brutas de Natalidad, Tasas de Mortalidad y Tasa de Crecimiento Natural Municipio de Yondó, 2005 a 2021.

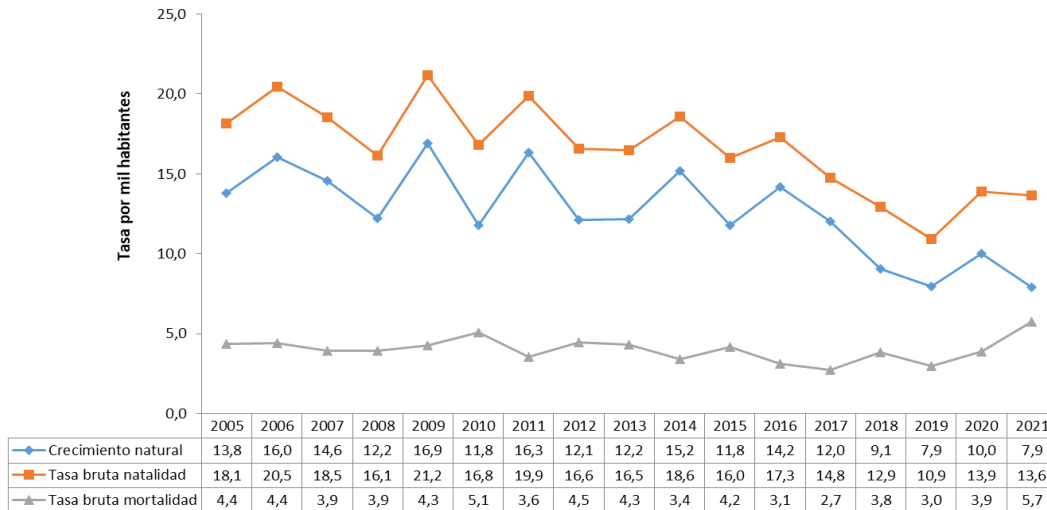

Fuente: DANE- SISPRO-MSPS

Otros indicadores de la dinámica de la población

En el municipio de Yondó para el año 2021, por cada 1.000 mujeres de 10 a 14 años, se presentaron aproximadamente 5 nacidos vivos y por cada 1.000 mujeres de 15 a 19 años, se presentan aproximadamente 79 nacidos vivos, para este último año de estudio disminuyó este indicador en 11 nacidos vivos comparado con el año 2020.

Tabla 9 Otros indicadores de la dinámica de la población, Yondó 2021.

Tasa de fecundidad específica	2005	2006	2007	2008	2009	2010	2011	2012	2013	2014	2015	2016	2017	2018	2019	2020	2021
De 10 a 14	1,2	1,2	1,2	4,6	9,3	9,3	5,8	0,0	3,5	8,1	7,0	4,6	3,5	4,6	2,1	3,2	5,3
De 15 a 19	106,7	112,7	97,3	83,8	110,5	103,5	101,7	96,1	71,3	83,9	67,1	86,5	71,4	75,5	80,6	90,1	78,9
De 10 a 19	52,3	55,6	48,5	44,0	60,1	56,9	54,4	48,7	37,8	46,4	37,4	46,0	37,7	40,2	38,2	43,6	38,8

Fuente: DANE- SISPRO-MSPS

1.2.3. Movilidad forzada

El desplazamiento forzado interno constituye una violación de los Derechos Humanos, el Derecho Internacional, los derechos constitucionales y la dignidad. En consecuencia, es de interés reconocer este evento en el municipio de Yondó, pero también es necesario identificar las condiciones sociales (enfrentamiento militar, las disputas por la tierra y la usurpación ilegal de predios, los grupos armados), y los efectos sobre el municipio



Municipio
de Yondó
Antioquia

GESTION DE LA COMUNICACION	Código: F-PE-GDLC-SG-01	
FORMATO CORRESPONDENCIA	Fecha de Aprobación: 05-01-2024	
	Versión: 1	Página: 30 de 131

receptor como elevación de índices de pobreza, agudización de los conflictos armados internos, la modificación en las formas de ocupación y prácticas culturales.

En el municipio se tiene para el año 2023 un total de 4.817 personas en situación de desplazamiento, con una proporción igual tanto en hombres como mujeres; el 28,0% son menores de 19 años y el 16,5 % son mayores de 60 años.

Tabla 10 Población desplazada por edad quinquenal y sexo, Yondó Antioquia 2022

Grupos de edad	Femenino		Masculino		No definido		No reportado		Total general	
	n	%	n	%	n	%	n	%	n	%
De 0 a 04 años	5	0,1	4	0,1	0	0	0	0	9	0,2
De 05 a 09 años	164	3,4	153	3,2	0	0,0	0	0	317	6,6
De 10 a 14 años	202	4,2	243	5,0	0	0,0	0	0	445	9,2
De 15 a 19 años	268	5,6	307	6,4	0	0,0	1	0,02	576	12,0
De 20 a 24 años	238	4,9	277	5,8	0	0,0	0	0	515	10,7
De 25 a 29 años	243	5,0	237	4,9	0	0,0	0	0	480	10,0
De 30 a 34 años	188	3,9	160	3,3	0	0,0	0	0	348	7,2
De 35 a 39 años	172	3,6	141	2,9	0	0,0	0	0	313	6,5
De 40 a 44 años	175	3,6	137	2,8	0	0,0	0	0	312	6,5
De 45 a 49 años	142	2,9	117	2,4	0	0,0	0	0	259	5,4
De 50 a 54 años	137	2,8	111	2,3	0	0,0	0	0	248	5,1
De 55 a 59 años	105	2,2	91	1,9	0	0,0	0	0	196	4,1
De 60 a 64 años	88	1,8	97	2,0	0	0,0	0	0	185	3,8
De 65 a 69 años	68	1,4	65	1,3	0	0,0	0	0	133	2,8
De 70 a 74 años	54	1,1	73	1,5	0	0,0	0	0	127	2,6
De 75 a 79 años	42	0,9	64	1,3	0	0,0	0	0	106	2,2
De 80 años o más	99	2,1	146	3,0	0	0,0	0	0	245	5,1
No Definido	0	0,0	0	0,0	1	0,02	0	0	1	0,0
No Reportado	0	0,0	2	0,0	0	0,0	0	0	2	0,0
Total	2.390	49,6	2.425	50,3	1	0,02	1	0,02	4.817	100,0

Fuente: SISPRO

1.2.4. Población LGTBIQ+

En relación a la comunidad LGTBIQ y teniendo en cuenta que históricamente han sufrido una serie de discriminaciones y vulneraciones de sus derechos, es imperante identificar cómo se viene organizando el sector y su incidencia en las acciones implementadas. Adicionalmente, en general existe un desconocimiento hacia



**Municipio
de Yondó
Antioquia**

GESTION DE LA COMUNICACION	Código: F-PE-GDLC-SG-01	
FORMATO CORRESPONDENCIA	Fecha de Aprobación: 05-01-2024	
	Versión: 1	Página: 31 de 131

orientaciones sexuales o identidades de género distintas a la heterosexual, requieren de un acompañamiento, con el fin de disminuir la brecha existente frente a las oportunidades que ofrece el municipio.

Actualmente no existe una línea base registrada que incluya la caracterización de la población y lograr identificar la condición real, que permita apuntar las acciones de mayor impacto y su inclusión como tipo poblacional.

No se evidencian acciones de promoción y prevención que garanticen sus derechos, las acciones han sido de poco impacto. Se requiere Implementar un programa de capacitación a profesionales de atención en salud, sobre perspectivas de género intersectorial, nuevas masculinidades y con enfoque diferencial de orientación sexual e identidad de género además de diseño y ejecución de campañas de comunicación e información dirigida a la comunidad Yondosina.

Es importante que dichas campañas se generen incluso a partir de la información primaria, haciendo énfasis en la orientación sexual.

1.2.5. Población migrante

Atenciones en salud de la población extranjera

Dentro de las fuentes de información oficial relacionadas con la atención en salud a la población migrante por parte del Hospital Héctor Abad Gómez se cuenta con el registro de 240 atenciones en salud de la población migrante: 68 de ellos hombre y 172 mujeres, estos se encuentran en los rangos de 0 a 33 años de edad, solo 1 en el rango de 55 a 59 años; sin embargo, en la actualidad, el municipio viene incrementando la presencia de personas provenientes de Venezuela, sobre todo personas irregulares que vienen en busca de mejores oportunidades y calidad de vida.

Dado que estas personas deben solucionar su permanencia para poder acceder a los programas sociales y que, para hacerlo, se deben trasladar hasta la ciudad de Medellín, el municipio viene atendiendo a la población con los servicios de primer nivel de complejidad existentes.





Municipio
de Yondó
Antioquia

GESTION DE LA COMUNICACION	Código: F-PE-GDLC-SG-01	
FORMATO CORRESPONDENCIA	Fecha de Aprobación: 05-01-2024	
	Versión: 1	Página: 32 de 131

Figura 5 Pirámide poblacional según atención en salud de la población migrante Yondó con referencia Antioquia, 2022

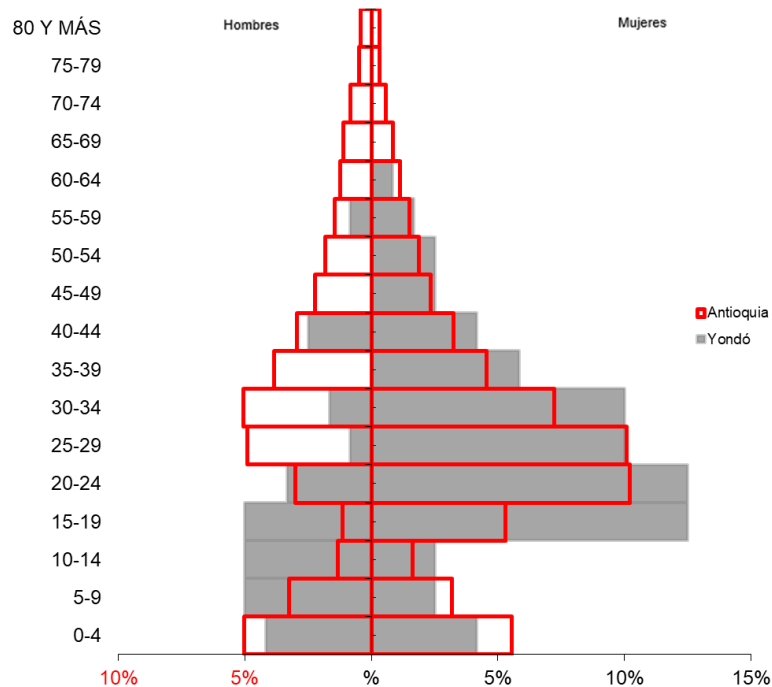

Fuente: SISPRO

De acuerdo con la distribución de atenciones de la población migrante, el mayor número de consultas se dio por consulta externa y hospitalización, con un 40,0% y 31,0% respectivamente, dicho comportamiento en la consulta externa es mayor al comparar con el departamento de Antioquia en un 3,0% y con respecto a la hospitalización la diferencia con el Departamento es mucho más marcada, pasando del 4% al 31%. En comparación del año anterior este año se presentó un incremento en el número de atenciones, ya que el municipio viene adelantando acercamientos a estas comunidades mediante brigadas periódicas en puntos estratégicos mediante la IPS Hospital Héctor Abad Gómez.





Municipio
de Yondó
Antioquia

GESTION DE LA COMUNICACION	Código: F-PE-GDLC-SG-01	
FORMATO CORRESPONDENCIA	Fecha de Aprobación: 05-01-2024	
	Versión: 1	Página: 33 de 131

Tabla 11 Distribución de migrantes por tipo de atención en salud, Yondó 2022

Entidad territorial	Tipo de atención	Yondó		Antioquia		Concentración Entidad territorial
		2021	Distribución	2021	Distribución	2021
Entidad territorial	Consulta Externa	102	40%	111.457	37%	0,1%
	Servicios de urgencias	3	1%	19.371	6%	0,0%
	Hospitalización	79	31%	13.029	4%	0,6%
	Procedimientos	70	27%	103.968	35%	0,1%
	Medicamentos	2	1%	47.808	16%	0,0%
	Nacimientos	2	1%	5.310	2%	0,0%
	Total	258	100%	300.943	100%	0,1%

Fuente: SISPRO

El registro de atenciones en salud de la población migrante en el municipio es de un 97,0% migrantes de Venezuela, mientras que en el departamento la proporción de migrantes de este país es de 60%.

Tabla 12 Distribución de migrantes por procedencia, Yondó 2021

Yondó	País de procedencia del migrante	Total de Atenciones en salud según procedencia		Antioquia	País de procedencia del migrante	Total de Atenciones en salud según procedencia		Concentración de la atención población migrante
		2021	Proporción			2021	Distribución	2021
Yondó	Brasil	0	0%	Antioquia	Brasil	178	0%	0,0%
	Ecuador	0	0%		Ecuador	449	0%	0,0%
	Nicaragua	0	0%		Nicaragua	17	0%	0,0%
	Otros	0	0%		Otros	38372	21%	0,0%
	Panamá	0	0%		Panamá	206	0%	0,0%
	Perú	1	1%		Perú	434	0%	0,2%
	República Bolivariana de Venezuela	116	97%		República Bolivariana de Venezuela	111897	60%	0,1%
	Sin identificador de país	3	3%		Sin identificador de país	34106	18%	0,0%
	Total	120	100%		Total	185659	100%	0,1%

Fuente: Secretaría de salud Yondó

Según el régimen de afiliación al Sistema General de Seguridad Social en Salud (SGSSS) de la población migrante atendida, se identifica que el 40,6% no cuenta con ninguna afiliación al SGSSS, estos datos no dan cuenta de la realidad que se vive en el municipio, pues en su gran mayoría, los migrantes que están llegando de Venezuela, no cuentan con afiliación al SGSSS, debido a que no están de forma regular en el País, además se identifica una gran cantidad de mujeres en estado de gestación.



Municipio
de Yondó
Antioquia

GESTION DE LA COMUNICACION	Código: F-PE-GDLC-SG-01	
FORMATO CORRESPONDENCIA	Fecha de Aprobación: 05-01-2024	
	Versión: 1	Página: 34 de 131

Figura 6 Atenciones en salud de los migrantes, Yondó 2021

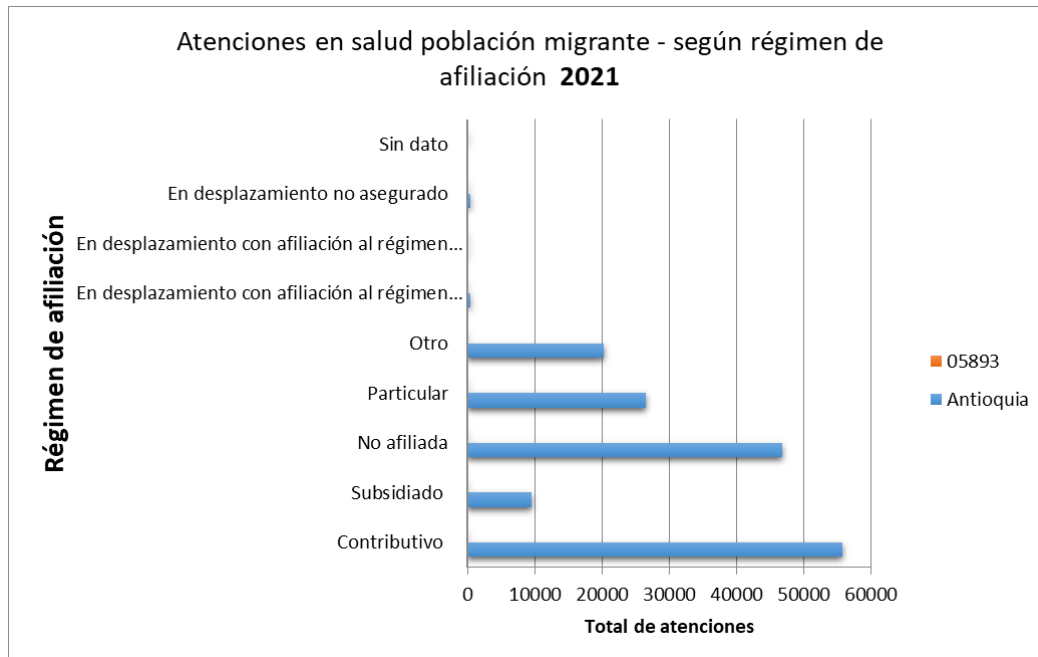

Fuente: Secretaría de salud Yondó

1.2.6. Población campesina

Cómo ya se mencionó, aproximadamente el 44.9% de los habitantes de Yondó son rurales, sin embargo, al momento de acceder a los servicios, no se identifica ni se discrimina este grupo poblacional, es necesario implementar actividades encaminadas para poder caracterizar la población y enfocar las actividades de salud de la manera más adecuada y eficiente. De todas maneras, dentro de la institucionalidad, se valora su vínculo con la tierra como la base de la producción de alimentos. Tanto sus formas de territorialidad campesina, como sus condiciones culturales y organizativas, lo distinguen de otros grupos sociales y lo convierten en protagonista del desarrollo rural municipal y eje fundamental de la seguridad y soberanía alimentaria.

1.3. Contexto Institucional de protección social y sectorial en Salud

El municipio de Yondó - Antioquia se encuentra realizando acciones caracterizada por la participación y la coordinación de actores, la toma de decisiones y la implementación de políticas públicas de manera negociada





Municipio
de Yondó
Antioquia

GESTION DE LA COMUNICACION	Código: F-PE-GDLC-SG-01	
FORMATO CORRESPONDENCIA	Fecha de Aprobación: 05-01-2024	
	Versión: 1	Página: 35 de 131

y bajo una rectoría con un objetivo común: **garantizar el derecho a la salud mediante la prestación de servicios con eficiencia, suficiencia y calidad.**

Caracterización de Entidades Administradoras de Planes de Beneficios - EAPB

Según proyecciones de DANE a diciembre de 2022 el municipio de Yondó contaba con una población de 20.406 habitantes de los cuales el 55,7% se encontraban afiliados al SGSSS, donde 47 de cada 100 afiliados se encontraba en el régimen subsidiado, un dato mucho más alto al compararlo con el nivel departamental.

Cabe resaltar que el municipio presenta una característica muy importante de migración de usuarios desde y hacia otros municipios, es decir, su población es muy fluctuante, lo que hace que las coberturas de afiliación, sobre todo al régimen subsidiado, sean muy bajas; esto sumado a las características geográficas del área rural que limitan el acceso a la cabecera municipal o esta es mas factible a otros municipios y departamentos aledaños.

Tabla 13. Cobertura de población activa afiliada al SGSSS, por régimen. Municipio de Yondó 2022

MUNICIPIO	Población proyectada	REGIMEN SUBSIDIADO		REGIMEN CONTRIBUTIVO		REGIMEN EXCEPCIÓN (Magisterio, Ecopetrol, UdeA, Unal)		FUERZA PÚBLICA (Militares y Policía)		Total afiliados al SGSSS		Población diferencia
	DANE 2022	Total Afiliados	% de cobertura	Total Afiliados	% de cobertura	Total Afiliados	% de cobertura	Total Afiliados	% de cobertura	Total afiliados al SGSSS	% de Cobertura RS+RC+RE	
TOTAL DEPARTAMENTO	6.698.848	2.677.491	39,97%	4.098.416	61,18%	104.678	1,56%	95.517	1,43%	6.976.102	104,14%	-277.254
MAGDALENA MEDIO	20.406	62.290	305,3%	27.627	135,4%	273	1,3%	2.658	13,0%	92.848	455,00%	(72.442)
YONDO	20.406	9.637	47,23%	1.413	6,92%	273	1,34%	43	0,21%	11.366	55,7%	9.040

Fuente: DANE – SSSA

Con respecto a la afiliación del régimen subsidiado se evidencia que a diciembre del 2023 el 96,1% de la población de Yondó se encontraba afiliado a la EPS Savia Salud, seguido de La Nueva EPS con un 3,9%. El municipio de Yondó aporta a la región del Magdalena Medio el 15,5% (9,637) de sus afiliados al régimen subsidiado.

Tabla 14. Cobertura de afiliación por régimen subsidiado. Municipio de Yondó 2022.

MUNICIPIO	Savia Salud	La nueva EPS	Salud Total	TOTAL AFILIADOS
Magdalena Medio	47.734	10.055	2	62.290
YONDO	9.257	379	1	9.637



Municipio
de Yondó
Antioquia

GESTION DE LA COMUNICACION	Código: F-PE-GDLC-SG-01	
FORMATO CORRESPONDENCIA	Fecha de Aprobación: 05-01-2024	
	Versión: 1	Página: 36 de 131

Fuente: DANE – SSSA

Con respecto a la afiliación del régimen contributivo se evidencia que a diciembre del 2023 el 60,1% de la población se encontraba afiliado a La Nueva EPS, seguido de Savia Salud con un 39,9%. El municipio de Yondó aporta a la región del Magdalena Medio el 5,1% (1413) de sus afiliados al régimen contributivo; es importante tener en cuenta que Yondó por su ubicación geográfica está distante de la red de apoyo del departamento, siendo su municipio vecino de Barrancabermeja, captador de usuarios de régimen contributivo, por la facilidad de acceso al servicio y por contar con la red de apoyo más cercana.

Lo anterior se traduce en una disminución de usuarios comparado con la población total del municipio.

Tabla 15. Cobertura de afiliación por régimen contributivo. Municipio de Yondó 2022.

	La Nueva EPS	Savia Salud	TOTAL AFILIADOS
Magdalena Medio	22.062	4.176	27.627
YONDO	849	564	1.413

Fuente: DANE – SSSA

Con respecto a la afiliación al SGSSS en salud se evidencia que a diciembre del 2023 que el 51,2% de los afiliados al régimen subsidiado eran del sexo masculino, un porcentaje acorde a lo presentado a nivel departamental y a la región del Magdalena medio, en el régimen contributivo los hombres también presentan un porcentaje mayor al comparar con las mujeres, también es un dato muy similar a lo presentado a nivel región.

Tabla 16. Población afiliada al SGSSS de salud, por género y tipo de afiliado. Municipio de Yondó 2022.

Departamento/ región/ municipio	GENERO EN R. SUBSIDIADO				GENERO EN R. CONTRIBUTIVO			
	Masculino	%	Femenino	%	Masculino	%	Femenino	%
TOTAL DEPTO.	1.312.220	49,	1.365.271	51,	1.986.365	48,5	2.112.051	51,5
MAGDALENA MEDIO	30.544	49,	31.746	51,	16.044	58,1	11.583	41,9
Yondó	4.932	51,2	4.705	48,8	827	58,5	586	41,5

1.4. Gobierno y gobernanza en el sector salud

1.4.1. Políticas públicas municipales.

Es importante tener en cuenta que las políticas públicas se deben abordar teniendo en cuenta las necesidades en salud, pero también es importante tener en cuenta los determinantes sociales y económicos que influyen en



**Municipio
de Yondó
Antioquia**

GESTION DE LA COMUNICACION	Código: F-PE-GDLC-SG-01	
FORMATO CORRESPONDENCIA	Fecha de Aprobación: 05-01-2024	
	Versión: 1	Página: 37 de 131

el bienestar de la población, tales como el acceso a la salud, a la educación, a la vivienda digna, al empleo, a la equidad de género, ya que todo influye en los resultados de salud de la población. En la siguiente tabla se resumen las principales políticas públicas vigentes en el municipio:

Tabla 17. Marco Normativo Políticas Públicas Municipales

SECTOR	POLÍTICAS PÚBLICAS MUNICIPALES	PROPÓSITO	NÚMERO DE ACUERDO Y FECHA
Salud y Bienestar	Discapacidad e Inclusión Social	Implementará mecanismos para la inclusión plena de las personas en situación de discapacidad, sus familias y cuidadores en el marco de los DDHH-	N° 011 de noviembre del 2018
	Consejo Municipal de Política Social	Es la máxima instancia asesora y articuladora de los procesos de formulación, implementación, seguimiento y evaluación de las políticas sociales del municipio.	N° 015 julio del 2015
	Atención al Adulto mayor	Por medio del cual se adopta la política pública de atención al adulto mayor y se crea el comité gerontológico.	N° 010 3 de junio de 2014
	Política de Participación Social en Salud	Por medio del cual se adopta la Política de Participación Social en Salud que garantizará y gestionará los procesos participativos en salud, acompañamiento y apoyo a las instancias de participación respetando su autonomía.	Decreto N° 106 2 de diciembre del 2020
	Seguridad Alimentaria y Nutricional	Acceder a una sana alimentación de manera permanente y oportuna, con calidad e inocuidad donde se satisfagan las necesidades nutricionales.	N° 024 del 27 de noviembre del 2023
Agropecuaria y Medio Ambiente	Centro Agroindustrial y Desarrollo Sostenible	Por medio del cual se adopta la vocación agroindustrial del municipio de Yondó y se autoriza su implementación como política pública y se dictan otras disposiciones.	N° 017 del 10 de septiembre del 2015
	Protección Integral a la Fauna Silvestre, Doméstica y Callejera	Por la cual se establece una política pública de Protección Integral a la Fauna Silvestre, Doméstica y Callejera.	N° 017 del 21 de noviembre del 2014
Vivienda	Vivienda y Hábitat Sostenible	Vivienda digna y de calidad que garantice la disminución de la brecha entre lo rural y urbano, como elemento de bienestar.	No tiene





Municipio
de Yondó
Antioquia

GESTION DE LA COMUNICACION	Código: F-PE-GDLC-SG-01	
FORMATO CORRESPONDENCIA	Fecha de Aprobación: 05-01-2024	
	Versión: 1	Página: 38 de 131

Educación	Política Pública de Educación	Por medio del cual se adopta la política pública plan educativo municipal 2020 - 2029	N° 009 del 09 de septiembre del 2019
	Educación Superior	Por medio del cual se adopta la política pública de educación superior.	N° 009 29 de junio de 2009
Gobierno	Empleo, Productividad y Emprendimiento	Por la cual se adopta la política pública de empleo, productividad y emprendimiento.	N° 024 del 07 de diciembre del 2022
	Juventud	Por la cual se adopta la política pública de juventud en el municipio de Yondó según la ley 375 de 1997	N° 006 del 21 de febrero del 2015
	Mujer	Por medio de la cual se adopta la política pública para las mujeres del municipio de Yondó.	N° 014 del 2018
	Infancia y Familia	Por la cual se adopta la política pública de protección integral de la infancia y la familia en el municipio de Yondó.	N° 0002 del 27 de febrero del 2006

1.4.2. Agenda Antioquia 2040.

La construcción colectiva de la Agenda Antioquia 2040, la cual implica la identificación de retos, los sueños, la generación de compromisos, y por supuesto la consolidación de una visión a partir de una agenda programática que permita materializar el futuro común que se anhela en el departamento y en el municipio de Yondó.

Dentro del ejercicio de planificación estratégica territorial que se está desarrollando con la Agenda Antioquia 2040, se encuentra un diagnóstico para "reconocernos" y como parte de él, es clave el análisis de la situación del departamento, en cuanto a algunos ejes temáticos esenciales que hacen parte de cada uno de los cinco (05) Pilares del desarrollo para la deliberación que se han estado abordando: Equidad, Competitividad, Regeneración, Cultura e Identidades y Gobernanza y Gobernabilidad, por lo tanto el municipio de Yondó arroja el siguiente diagnóstico.

Figura 7. Agenda 2040, ¿cómo nos reconocemos? Yondó 2023





Municipio
de Yondó
Antioquia

GESTION DE LA COMUNICACION	Código: F-PE-GDLC-SG-01	
FORMATO CORRESPONDENCIA	Fecha de Aprobación: 05-01-2024	
	Versión: 1	Página: 39 de 131

Valores asociados a: Municipio Yondó

Reconocimiento Agenda Antioquia 2040

AGENDA ANTIOQUIA 2040
UNIDOS Construimos nuestro futuro

¿Cómo nos reconocemos hoy?

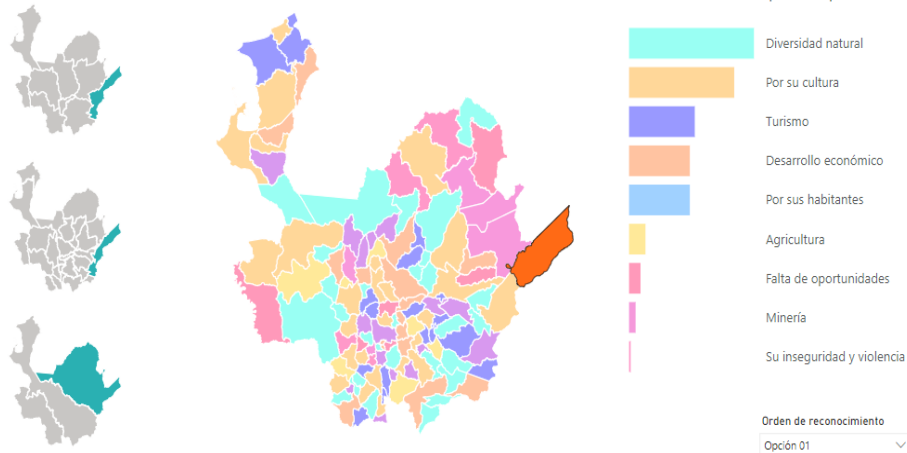

Fuente: SSSA, agenda Antioquia 2040

¿Qué queremos? Un municipio rico en tierras fértiles, en aguas, aire puro, en fauna y flora, queremos ser reconocidos como potencia de la riqueza de nuestro subsuelo, la ubicación estratégica para el comercio y la industria, pero ante todo un territorio con esperanza, paz y progreso, para salvaguardar nuestra mayor riqueza que es la vida.

Figura 8. Agenda 2040, ¿Qué queremos? Yondó 2023

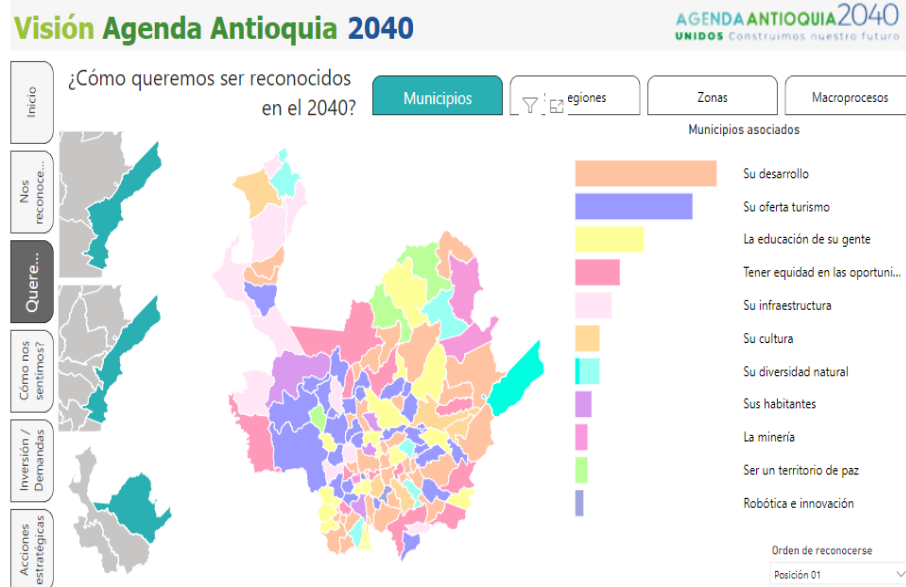

NIT: 890.984.265-6

alcaldia@yondo-antioquia.gov.co
contactenos@yondo-antioquia.gov.co

Car. 55 No. 46 A 16 Barrio Colonia Sur
604-8325109 - 018000400108



Municipio
de Yondó
Antioquia

GESTION DE LA COMUNICACION	Código: F-PE-GDLC-SG-01	
FORMATO CORRESPONDENCIA	Fecha de Aprobación: 05-01-2024	
	Versión: 1	Página: 40 de 131

¿Cómo nos sentimos? ¿Cómo nos sentimos? Una de las principales conclusiones es que el 75,3% de los Porteños se sienten con un pensamiento positivo, de confianza, alegría y de sorpresa, pero por otra parte se evidencia que el 24,7% se encuentran con un sentimiento negativo, de tristeza, disgusto, miedo y enfado.

Figura 9. Agenda 2040, ¿Cómo nos sentimos? Yondó 2023



En primer lugar, la demanda social que presenta el municipio con un 26,3% está el desarrollo económico, este es quizás uno de los problemas más importantes a los cuales se enfrenta hoy el ciudadano, es especial, los jóvenes del municipio que pretender lograr una mejor calidad de vida a través de la formación de programas técnicos y tecnológicos.

El análisis de la tasa de analfabetismo en Yondó evidencia que las acciones en promoción de la educación en el municipio no deben estar orientadas únicamente a personas en edad escolar, en tanto se observa, de acuerdo con las cifras del DANE, que en términos de analfabetismo el municipio se encuentra por encima de la media departamental, lo cual indica de la existencia de brechas en el acceso a educación en el pasado, y que hoy desde la administración municipal se debe asumir el reto de superar estas inequidades.



Municipio
de Yondó
Antioquia

GESTION DE LA COMUNICACION	Código: F-PE-GDLC-SG-01	
FORMATO CORRESPONDENCIA	Fecha de Aprobación: 05-01-2024	
	Versión: 1	Página: 41 de 131

Figura 10. Agenda 2040, demandas sociales. Yondó 2023

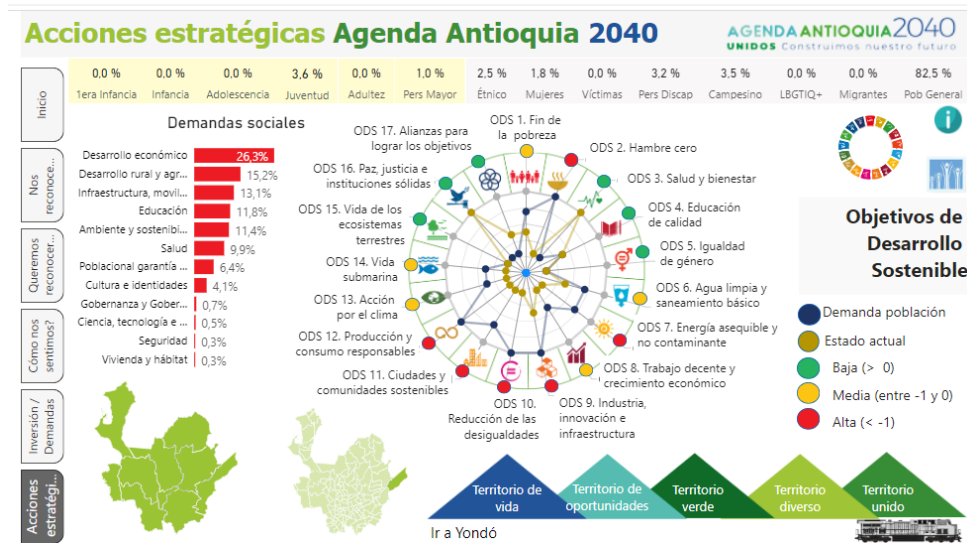

Conclusiones

El municipio de Yondó se encuentra localizado en el nororiente del departamento de Antioquia, dentro de la región denominada Magdalena Medio, limita con los departamentos de Bolívar y Santander, dista de la ciudad de Medellín a 319 km y presenta una temperatura promedio de 28°C.

Su base económica es la extracción petrolera, la ganadería, agricultura y el área comercial que lo relaciona con los municipios de Barrancabermeja y Puerto Wilches en Santander, Cantagallo en Bolívar y Puerto Berrio en Antioquia.

Tiene una extensión de 1180 Km², de los cuales 1 Km² corresponde al área urbana, está dividido en 64 veredas, un corregimiento y 17 barrios legalmente constituidos.

Tiene una población de 20.572 habitantes, de los cuales 9.235 (44,9 %) corresponden al área rural y 11.337 (55,1 %) al área urbana y un registro de población víctima de 4.817, una población indígena de 22 y 648 afrocolombiana. Se tiene mayoría de hombres (51,2%) que en mujeres (48,8%).

Los rangos de edad con mayor proporción son adultez, seguida de la primera infancia, infancia, adolescencia, juventud y persona mayor de 60 años, respectivamente.

Se presenta una tasa de crecimiento natural de 7,9 personas por cada 100.000 habitantes, la tasa de bruta de natalidad del año 2021 se mantuvo con respecto al año inmediatamente anterior y la tasa bruta de mortalidad aumentó.



Municipio de Yondó Antioquia

GESTION DE LA COMUNICACION	Código: F-PE-GDLC-SG-01	
FORMATO CORRESPONDENCIA	Fecha de Aprobación: 05-01-2024	
	Versión: 1	Página: 42 de 131

La tasa de fecundidad específica en la edad de 10 a 14 aumentó en el año 2021 con respecto al 2020 y en la edad de 15 a 19 disminuyó.

Además, se cuenta con un registro de 240 migrantes que fueron atendidos principalmente en los servicios de consulta externa, en su mayoría y no tienen afiliación al SGSSS.





Municipio
de Yondó
Antioquia

GESTION DE LA COMUNICACION	Código: F-PE-GDLC-SG-01	
FORMATO CORRESPONDENCIA	Fecha de Aprobación: 05-01-2024	
	Versión: 1	Página: 43 de 131

2. CAPÍTULO II. PROCESOS ECONÓMICOS Y CIRCUNSTANCIAS DE LA VIDA SOCIAL

2.1. Procesos económicos y condiciones de trabajo del territorio

De acuerdo con los cálculos de DANE el 46,3% de los hogares de Yondó se encuentran en condición de pobreza, es decir, al menos cuatro de cada diez hogares del municipio encuentran privados de acceso a bienes y servicios básicos como el agua potable, servicio sanitario, salud y educación.

Si se compara este indicador con el registro del promedio departamental para ese mismo período, el cual fue de 19,6% existe una brecha de 26,7 puntos porcentuales más en el municipio de Yondó. Lo anterior sin tener en cuenta el comportamiento de este indicador por zona, se observa que en el área rural existe mayor incidencia de pobreza; lo cual se evidencia en que al menos la mitad de los hogares en el área rural se encuentra en condición de pobreza; lo que se traduce en desequilibrios territoriales dado el menor acceso a servicios de salud, educación, agua potable y saneamiento básico, situación que está estrechamente relacionada por la deficiencia de infraestructura para la prestación de estos servicios a los residentes rurales del municipio.

Con relación a la incidencia por dimensión y variable correspondiente, la información del Censo permite identificar que las variables del IPM (Índice de pobreza multidimensional) que mayormente afecta a los hogares de Yondó son el acceso a empleo formal, en tanto se evidenció que:

- En el 81,9% de los hogares del municipio tienen al menos uno de sus miembros trabajando sin el acceso a seguridad social y prestaciones.
- En segundo lugar, con mayor tasa de incidencia se encuentra el bajo logro educativo, lo cual indica que al menos el 63,8% de las familias del municipio tiene al menos un miembro con 15 años o más que no ha aprobado 9 años de escolaridad; en el área rural la situación es mucho más dramática en términos educativos, en tanto cerca de 8 de cada 10 hogares tiene al menos un miembro en esta situación.
- En el área rural se encuentra que frente a las condiciones de las viviendas se observa, de acuerdo con las variables asociadas por el IPM, que a principal carencia está relacionada con el acceso a sistemas adecuados de eliminación de excretas y material inadecuado en los pisos (pisos de tierras en las viviendas rurales).

2.2. Condiciones de vida del territorio

Necesidades básicas insatisfechas

El Índice NBI integra información de 5 dimensiones: 1) materiales de la vivienda; 2) acceso a servicios públicos; 3) hacinamiento crítico; 4) dependencia económica y 5) asistencia escolar.





**Municipio
de Yondó
Antioquia**

GESTION DE LA COMUNICACION	Código: F-PE-GDLC-SG-01	
FORMATO CORRESPONDENCIA	Fecha de Aprobación: 05-01-2024	
	Versión: 1	Página: 44 de 131

Los resultados obtenidos a partir de Censo Nacional de Población Vivienda muestran que el municipio de Yondó, al igual que en el caso del indicador de pobreza multidimensional, se encuentra por encima de la media departamental, siendo más afectadas las personas residentes en el área rural.

En efecto, el índice de necesidades básicas insatisfechas del municipio se encuentra por encima de la media departamental en una proporción superior al doble de la incidencia en el promedio del total de municipio.

Al realizar una revisión más detallada se encuentra que el componente de vivienda y dependencia económica son los dos con mayor peso, esto indica que existen deficiencias en aspectos como el hábitat del que disfrutan los hogares del territorio, donde cerca del 17,6% de las personas residen en viviendas inadecuadas, las cuales no brindan las condiciones mínimas para la dignificación del ser humano.

El segundo desafío significativo que se identifica está relacionado con el componente de dependencia económica, lo cual se traduce en una alta vulnerabilidad de las familias yondosinas de quedar sin empleo o contar con un empleo en condiciones de informalidad, sin el mínimo de requisitos como seguridad social, formación para el trabajo y compensación familiar, en concordancia de lo evidenciado en el IPM, como se observó anteriormente.

2.3. Sistema Sanitario.

Dentro del sistema sanitario, el municipio de Yondó cuenta para el 2024 con la ESE Hospital Héctor Abad Gómez, un puesto de salud en el corregimiento San miguel del tigre, 4 infraestructuras más en el sector rural que requieren inversión y dotación tecnológica y profesional en las veredas, La punta, San Luis Beltrán, San Francisco y La Soledad.

2.4. Dinámicas relacionadas con la salud pública en el territorio.

Vacunación

En lo relacionado con la cobertura en vacunación, teniendo en cuenta la información primaria de la Secretaría de Salud del municipio, se tiene que, en la población menor de un año, la cobertura aún no es del 100%, lo cual implica que en este grupo poblacional de especial interés aún no se tiene una cobertura plena, por lo tanto, la incidencia de enfermedades prevenibles puede aumentar.

La situación no difiere de lo encontrado con los niños de 5 años, de los cuales las tasas de cobertura requeridas no se ha logrado superar la barrera del 96%, lo cual implica realizar esfuerzos para llegar al porcentaje de infantes en Yondó que no está teniendo acceso a las protecciones definidas en el Plan Nacional de Vacunación.

Enfermedades no transmisibles





Municipio
de Yondó
Antioquia

GESTION DE LA COMUNICACION	Código: F-PE-GDLC-SG-01	
FORMATO CORRESPONDENCIA	Fecha de Aprobación: 05-01-2024	
	Versión: 1	Página: 45 de 131

Se ha presentado un aumento en la mortalidad de enfermedades no trasmisibles, especialmente las (Isquémicas, hipertensivas, diabetes mellitus, entre otras), y que se asocian a varios factores como dificultad en el acceso a servicios de salud de manera oportuna, que permitan el diagnóstico temprano de enfermedades y de controles continuos para hacer seguimiento epidemiológico en Yondó (Medicina preventiva).

En el siguiente capítulo se abordará de manera más profunda las tasas de mortalidad por grandes grupos, sin embargo, de manera previa se puede deducir que una de las causas es la baja incidencia de programas institucionales de prevención, orientadas a generar cultura y hábitos de vida saludables, que permitan mejorar la calidad de vida de las personas, y de paso reducir los altos costos de salud que implica la atención de enfermedades crónicas no tratadas de manera regular.





Municipio
de Yondó
Antioquia

GESTION DE LA COMUNICACION	Código: F-PE-GDLC-SG-01	
FORMATO CORRESPONDENCIA	Fecha de Aprobación: 05-01-2024	
	Versión: 1	Página: 46 de 131

3. CAPÍTULO II. DESENLACES MÓRBIDOS Y MORTALES.

3.1. Análisis de la morbilidad

El análisis de la morbilidad en Yondó - Antioquia, se realizó teniendo en cuenta la morbilidad agrupada, los eventos de alto costo, los eventos precursores y los eventos de notificación obligatoria. Con respecto a la morbilidad agrupada, se incluyeron los ciclos vitales que comprenden: primera infancia (0 – 5 años), infancia (6 – 11 años), adolescencia (12 -18 años), juventud (19 - 26 años), adultez (27 - 59 años) y persona mayor (> 60 años) que consultaron de acuerdo a la lista del estudio mundial de carga de la enfermedad, donde agrupa los códigos CIE10 modificada por el MSPS, que permite analizar las siguientes categorías de causas: condiciones transmisibles y nutricionales; condiciones maternas perinatales; enfermedades no transmisibles; lesiones, donde además de las lesiones intencionales y no intencionales se incluyó todo lo relacionado con los traumatismos, envenenamientos y algunas otras consecuencias de las causas externas; condiciones mal clasificadas.

3.1.1 Principales causas y subcausas de morbilidad

Para estimar las principales causas de morbilidad atendida se va utilizar la lista del estudio mundial de carga de la enfermedad agrupa los códigos CIE10 modificada por el MSPS, que permite analizar las siguientes categorías de causas: condiciones transmisibles y nutricionales; condiciones maternas perinatales; enfermedades no transmisibles; lesiones, donde además de las lesiones intencionales y no intencionales se incluirá todo lo relacionado con los traumatismos, envenenamientos y algunas otras consecuencias de las causas externas; condiciones mal clasificadas.

Morbilidad atendida

Las principales causas de personas atendidas en el ciclo de primera infancia y que aportaron más casos en el 2022 fueron las Enfermedades no transmisibles que presentan el 36,19% de las atenciones, disminuyendo 3,81% con respecto al año 20219, le siguen las Condiciones transmisibles y nutricionales con un 35,00% que aumentaron un 7,84% respecto al año anterior.

En el ciclo de la infancia (de 6 a 11 años) el comportamiento de las causas de morbilidad se ha mantenido estables desde el año 2016 donde las principales causas que más casos aportaron en 2022 fueron las enfermedades no transmisibles con el 49,54% de las atenciones, aumentando el 8,96% respecto al año 2021; seguidamente se encuentran las Condiciones transmisibles y nutricionales con 21,56% de las consultas, disminuyendo en 0,18% respecto periodo anterior.

En el grupo de adolescentes se encontró como las enfermedades no transmisibles aportaron mayor número de casos para el año 2022 con el 47,95% de las consultas. Seguida de las Condiciones mal clasificadas con un con el 18,44% y aumentando 0,80 con respecto al año 2021.

En el ciclo de la juventud las principales causas que más casos aportaron fueron las enfermedades no transmisibles con el 51,10% de las causas de consulta, con un aumento del 12,14% respecto al año 2021; seguida de las Condiciones maternas que disminuyó el 1,07%.





Municipio
de Yondó
Antioquia

GESTION DE LA COMUNICACION	Código: F-PE-GDLC-SG-01	
FORMATO CORRESPONDENCIA	Fecha de Aprobación: 05-01-2024	
	Versión: 1	Página: 47 de 131

En los adultos en el año 2022, las Enfermedades no transmisibles prevalecieron sobre los demás grupos teniendo el 70,29% de las atenciones, aumentando con respecto al 2021 en 0,76%, mientras que las Condiciones mal clasificadas disminuyeron en 2,70% y representaron el 14,23% de las atenciones.

Finalmente, en el grupo de personas mayores se presentó un comportamiento similar al anterior donde las Enfermedades no transmisibles representan el mayor número de casos de morbilidad en 2022 con el 82,99%, disminuyendo 1,38%.

Se destacan las condiciones perinatales que aumentaron y las condiciones maternas que disminuyeron.

Tabla 18. Morbilidad atendida por grandes causas, Yondó, 2009 – 2022

Ciclo vital	Gran causa de morbilidad	Total														Δ pp 2021-2022	Tendencia
		2009	2010	2011	2012	2013	2014	2015	2016	2017	2018	2019	2020	2021	2022		
Primera infancia (0 - 5años)	infecciones y nutricionales	31,05	56,43	42,47	49,34	43,19	32,67	31,55	32,68	36,50	39,20	37,35	25,00	27,06	35,00	7,94	
	infecciones	21,58	0,31	4,30	6,00	0,86	1,90	1,29	1,51	0,50	0,87	0,11	5,86	4,71	12,86	8,15	
	no transmisibles	26,84	21,85	24,73	22,14	27,52	38,66	39,80	46,23	34,02	31,50	38,49	42,28	40,00	36,19	-3,81	
	mal clasificadas	6,32	3,70	3,76	5,25	10,87	5,79	4,87	4,17	4,21	4,96	4,91	12,04	5,88	6,90	1,82	
		14,21	17,71	24,73	17,26	17,56	20,98	22,49	15,41	24,77	23,48	22,14	14,81	22,35	9,05	-13,31	
																100,00	
Infancia (6 - 11 años)	infecciones y nutricionales	12,00	42,58	20,86	24,52	21,30	21,60	17,32	19,38	18,17	22,46	23,94	23,27	21,74	21,56	-0,18	
	infecciones	2,00	0,00	0,00	0,00	0,00	0,00	0,00	0,00	0,00	0,00	0,00	0,00	0,00	0,00	0,00	
	no transmisibles	34,00	28,00	49,64	50,96	44,65	48,40	55,63	58,75	44,96	42,27	42,69	53,47	40,58	48,54	8,96	
	mal clasificadas	6,00	5,61	7,19	6,25	12,32	11,04	5,69	7,71	7,35	6,29	7,31	7,76	27,54	24,31	-3,22	
		46,00	23,81	22,30	18,27	21,73	18,96	21,35	14,17	29,53	28,98	26,06	15,51	10,14	4,59	-5,66	
																100,00	
Adolescencia (12 - 18 años)	infecciones y nutricionales	16,82	26,44	6,67	9,52	13,10	12,54	9,83	10,80	12,31	11,74	13,05	17,42	7,45	9,02	1,57	
	infecciones	29,91	7,31	11,76	19,64	7,87	4,39	8,80	7,03	2,97	5,47	7,22	4,29	23,53	15,57	-7,96	
	no transmisibles	45,79	37,95	46,67	43,30	43,67	58,53	49,00	55,61	47,11	46,34	44,28	38,89	43,14	40,95	4,81	
	mal clasificadas	1,87	7,47	15,69	9,08	13,64	6,61	8,66	9,77	5,46	5,96	8,83	12,12	8,24	9,02	0,78	
		5,61	20,84	19,22	18,45	21,73	17,92	23,71	16,80	32,14	30,49	26,61	27,27	17,65	18,44	0,80	
																100,00	
Juventud (14 - 26 años)	infecciones y nutricionales	7,48	16,57	9,55	8,65	8,89	8,16	8,46	10,11	9,17	9,94	11,18	12,47	3,98	13,22	9,25	
	infecciones	26,40	6,73	18,84	17,10	13,86	10,55	14,00	15,87	8,16	8,59	9,67	11,15	27,24	26,17	-1,07	
	no transmisibles	51,14	50,10	55,28	50,53	48,81	59,06	49,12	50,13	45,95	44,03	46,26	39,63	38,97	51,10	12,14	
	mal clasificadas	1,25	4,99	4,27	4,28	6,29	5,77	9,15	9,07	5,22	6,40	10,99	9,06	9,34	6,34	-3,01	
		13,72	21,61	12,06	19,44	22,15	16,45	19,27	14,82	31,49	31,03	21,90	27,69	20,48	3,17	-17,31	
																100,00	
Persona mayor (Mayores de 60 años)	infecciones y nutricionales	9,00	17,17	7,59	9,22	10,31	8,61	9,28	7,74	8,20	9,14	8,94	6,84	3,62	6,47	2,85	
	infecciones	9,72	1,20	3,05	2,86	2,79	2,96	2,31	2,84	1,22	1,47	1,40	2,03	5,35	2,25	-3,10	
	no transmisibles	65,31	57,81	68,28	66,81	66,61	67,49	67,38	67,69	62,72	62,07	64,78	62,85	69,54	70,29	0,76	
	mal clasificadas	4,35	3,85	7,19	5,62	4,95	5,96	4,95	6,14	5,15	4,85	6,42	8,66	4,56	6,76	2,20	
		11,61	19,97	13,89	15,48	15,33	14,98	16,07	15,59	22,70	22,47	18,46	19,62	16,93	14,23	-2,70	
																100,00	
Persona mayor (Mayores de 60 años)	infecciones y nutricionales	5,76	12,42	7,67	7,36	6,70	6,97	6,23	6,18	7,59	6,45	7,74	6,52	1,42	3,59	2,27	
	infecciones	0,00	0,02	1,33	0,00	0,00	0,03	0,00	0,00	0,00	0,00	0,00	0,00	0,00	0,00	0,00	
	no transmisibles	76,26	68,74	73,67	65,72	76,03	75,35	77,57	75,99	73,91	77,35	75,21	78,59	84,37	82,99	-1,38	
	mal clasificadas	7,91	4,49	9,33	8,41	6,50	5,11	3,29	4,65	4,14	2,90	4,60	2,45	4,78	7,51	2,73	
		10,07	14,32	8,00	18,51	10,78	12,54	12,90	13,19	14,37	13,30	12,45	12,44	9,43	5,91	-3,52	
																100,00	

Fuente: Cubo SISPRO

En los hombres, las enfermedades no transmisibles fueron la principal causa de morbilidad en todos los ciclos, evidenciándose disminución en ciclo de primera infancia.



Municipio
de Yondó
Antioquia

GESTION DE LA COMUNICACION	Código: F-PE-GDLC-SG-01	
FORMATO CORRESPONDENCIA	Fecha de Aprobación: 05-01-2024	
	Versión: 1	Página: 48 de 131

Se destacan las condiciones transmisibles y nutricionales como segunda causa de morbilidad en los ciclos de primera infancia e infancia, que aumentaron, y las lesiones en todos los ciclos, a excepción de la adultez, que aumentaron.

Tabla 179. Morbilidad atendida por grandes causas en hombres, Yondó, 2009 – 2022

Ciclo vital	Gran causa de morbilidad	Hombres														Δ pp 2021-2022	Tendencia
		2009	2010	2011	2012	2013	2014	2015	2016	2017	2018	2019	2020	2021	2022		
Primera infancia (0 - 5años)	transmisibles y nutricionales	36,36	55,63	40,57	55,33	41,20	35,28	29,33	32,67	37,84	38,22	37,26	25,16	15,57	32,22	16,55	
	infectables	14,14	0,15	5,66	1,00	0,53	2,27	1,24	1,80	0,80	1,48	0,00	10,06	2,46	12,96	10,50	
	no transmisibles	34,34	22,78	30,19	21,00	28,07	35,50	39,10	46,49	31,48	30,47	36,44	41,51	48,36	35,93	-12,43	
	clasificadas	4,04	4,10	2,83	6,33	12,49	5,98	4,72	3,61	5,23	6,02	5,72	6,92	7,38	6,30	-1,08	
		11,11	17,34	20,75	16,33	17,72	20,97	25,62	15,43	24,66	23,80	20,57	16,35	26,23			100,00
Infancia (6 - 11 años)	transmisibles y nutricionales	14,29	41,89	25,00	28,70	23,01	20,90	14,68	20,16	16,82	23,05	22,43	18,11	19,05	22,22	3,11	
	maternas	0,00	0,00	0,00	0,00	0,00	0,00	0,00	0,00	0,00	0,00	0,00	0,00	0,00	0,00	0,00	
	no transmisibles	21,43	27,30	46,05	44,44	42,16	46,44	57,45	60,87	44,49	41,07	42,49	53,54	47,62	57,41	9,79	
	clasificadas	7,14	7,35	10,53	8,80	15,27	13,35	7,02	7,91	9,07	8,31	8,33	11,81	23,81	16,67	-7,14	
		57,14	23,45	18,42	18,06	19,55	19,30	20,85	11,07	29,63	27,57	26,75	16,54	9,52			100,00
Adolescencia (12 - 18 años)	transmisibles y nutricionales	37,50	28,25	8,11	12,15	12,69	15,00	11,15	13,29	14,29	14,42	15,82	11,19	6,85	6,76	-0,09	
	maternas	10,00	0,00	0,00	0,00	0,12	0,59	0,00	0,00	0,00	0,00	0,20	0,00	2,74	2,70	-0,04	
	no transmisibles	40,00	37,92	55,41	51,38	42,54	59,43	54,05	64,88	43,09	46,52	40,41	34,33	56,16	60,81	4,55	
	clasificadas	0,00	13,38	10,81	20,44	23,74	9,38	11,32	7,34	8,76	10,13	13,47	28,36	10,96	6,76	4,20	
		12,50	20,45	25,68	16,02	20,92	15,60	23,48	14,48	33,87	28,92	30,10	26,12	23,29			100,00
Juventud (14 - 26 años)	transmisibles y nutricionales	12,00	17,94	18,69	11,45	12,22	8,91	16,71	14,00	10,22	14,11	11,57	14,92	6,42	17,20	10,78	
	maternas	0,00	1,05	1,87	0,00	0,20	0,00	0,70	1,00	0,00	0,00	0,35	0,00	1,83	0,00	-1,83	
	no transmisibles	68,00	45,30	53,27	53,30	51,50	67,77	43,39	51,33	47,38	42,66	43,13	41,53	46,79	61,29	14,50	
	clasificadas	4,00	15,33	11,21	16,74	19,64	11,31	23,43	25,33	13,92	16,59	27,83	18,55	24,77	16,67	-8,10	
		16,00	20,38	14,95	18,50	16,43	12,00	15,78	8,33	28,48	26,64	17,13	25,00	20,18			100,00
Persona mayor (Mayores de 60 años)	transmisibles y nutricionales	6,80	17,41	6,69	8,92	9,81	7,16	13,89	6,37	6,95	8,86	7,69	6,65	4,99	3,94	-1,05	
	maternas	0,68	0,00	0,00	0,00	0,00	0,00	0,00	0,00	0,00	0,00	0,00	0,00	0,00	0,00	0,00	
	no transmisibles	72,79	52,67	72,14	69,26	69,76	69,30	63,67	64,27	62,82	62,50	64,27	60,12	70,69	72,32	1,64	
	clasificadas	7,48	8,28	11,70	10,48	9,45	11,06	10,92	14,27	12,14	9,27	12,93	18,13	8,52	10,46	1,93	
		12,24	21,63	9,47	11,33	10,98	12,48	11,53	15,10	8,09	9,36	15,11	15,80	13,28	-2,52		
																	100,00

Fuente: Cubo SISPRO

En las mujeres, las enfermedades no transmisibles fueron la principal causa de morbilidad en todos los ciclos, evidenciándose disminución en ciclo de persona mayor.

Se destacan las condiciones transmisibles y nutricionales como segunda causa de morbilidad en los ciclos de primera infancia e infancia, que disminuyeron, y las lesiones en los ciclos de primera infancia, adultez y persona mayor que aumentaron.

Las condiciones perinatales aumentaron y las condiciones maternas disminuyeron.



Municipio
de Yondó
Antioquia

GESTION DE LA COMUNICACION	Código: F-PE-GDLC-SG-01	
FORMATO CORRESPONDENCIA	Fecha de Aprobación: 05-01-2024	
	Versión: 1	Página: 49 de 131

Tabla 20.18 Morbilidad atendida por grandes causas en mujeres, Yondó, 2009 – 2022

Ciclo vital	Gran causa de morbilidad	Mujeres														Δ pp 2021-2022	Tendencia
		2009	2010	2011	2012	2013	2014	2015	2016	2017	2018	2019	2020	2021	2022		
Primera infancia (0 - 5años)	Condiciones transmisibles y nutricionales	25,27	57,29	45,00	41,63	45,50	29,81	34,24	32,69	35,21	40,32	37,45	24,85	56,25	40,00	-16,25	
	Condiciones perinatales	29,67	0,48	2,50	12,45	1,23	1,50	1,36	1,10	0,22	0,17	0,22	1,82	10,42	12,67	2,25	
	Enfermedades no transmisibles	18,68	20,86	17,50	23,61	26,88	42,13	40,65	45,88	36,47	32,67	34,49	43,03	18,75	36,67	17,92	
	Lesiones	8,79	3,27	5,00	3,86	9,00	5,58	5,05	4,95	3,23	3,74	4,04	16,97	2,08	8,00	5,92	
	Condiciones mal clasificadas	17,58	18,11	30,00	18,45	17,39	20,98	18,69	15,38	24,88	23,10	23,81	13,33	12,50	2,67	-9,83	
															100,00		
Infancia (6 - 11 años)	Condiciones transmisibles y nutricionales	9,09	43,43	15,87	20,00	19,35	22,46	20,64	18,50	19,65	21,76	25,97	28,81	25,93	20,91	5,02	
	Condiciones maternas	4,55	0,00	0,00	0,00	0,00	0,00	0,00	0,00	0,00	0,00	0,00	0,00	0,00	0,00	0,00	
	Enfermedades no transmisibles	50,00	28,86	53,97	58,00	47,47	50,80	53,35	56,39	45,47	43,72	42,96	53,39	29,63	41,82	12,19	
	Lesiones	4,55	3,46	3,17	3,50	8,99	8,20	4,02	7,49	5,45	3,86	5,94	3,39	38,33	31,82	-1,52	
	Condiciones mal clasificadas	31,82	24,24	26,98	18,50	24,19	18,54	21,98	17,62	29,42	30,66	25,14	14,41	11,11	5,45	-5,66	
															100,00		
Adolescencia (12 - 18 años)	Condiciones transmisibles y nutricionales	4,48	25,13	6,08	8,55	13,45	10,67	8,92	8,90	11,15	10,29	11,50	20,61	7,69	10,00	2,31	
	Condiciones maternas	41,79	12,57	16,57	26,88	14,44	7,29	14,83	12,37	4,73	8,44	11,16	6,49	31,87	21,18	-10,69	
	Enfermedades no transmisibles	49,25	37,97	43,09	40,33	44,62	57,85	45,54	48,57	49,50	46,24	46,45	41,22	37,91	42,35	4,44	
	Lesiones	2,99	3,21	17,68	4,89	5,08	4,51	6,84	11,61	3,50	3,70	6,24	3,82	7,14	10,00	2,86	
	Condiciones mal clasificadas	1,49	21,12	16,57	19,35	22,41	19,68	23,87	18,55	31,12	31,34	24,66	27,86	15,38	16,47	1,09	
															100,00		
Juventud (14 - 26 años)	Condiciones transmisibles y nutricionales	5,90	16,29	6,19	7,86	7,99	7,88	6,01	8,74	8,81	8,56	11,01	11,28	3,30	11,85	8,55	
	Condiciones maternas	36,67	7,87	25,09	21,95	17,54	14,49	17,96	21,13	10,96	11,44	14,00	16,54	34,26	35,19	0,92	
	Enfermedades no transmisibles	45,22	51,06	56,01	49,75	48,08	55,82	50,83	49,70	45,46	44,49	47,71	38,72	36,80	47,59	10,79	
	Lesiones	0,28	2,92	1,72	0,75	2,70	3,71	4,90	3,31	2,24	3,03	3,16	4,47	5,08	2,78	-2,30	
	Condiciones mal clasificadas	12,92	21,86	11,00	19,70	23,69	18,11	20,30	17,12	32,53	32,49	24,12	28,99	20,56	2,59	-14,97	
															100,00		
Vejez (70 años)	Condiciones transmisibles y nutricionales	10,63	17,08	8,08	9,38	10,48	9,16	7,59	8,25	8,66	9,26	9,54	6,95	2,89	8,08	5,20	
	Condiciones maternas	16,46	1,62	4,73	4,39	3,78	4,09	3,16	3,92	1,66	2,06	2,07	3,14	8,21	3,69	4,52	
	Enfermedades no transmisibles	59,75	59,82	66,16	65,51	65,50	66,81	68,74	68,98	62,69	61,89	65,02	64,35	68,92	69,00	0,07	
	Lesiones	2,03	2,30	4,73	3,03	3,37	4,02	2,78	3,08	2,62	3,05	3,32	3,47	2,44	4,40	1,36	
	Condiciones mal clasificadas	11,14	19,38	16,31	17,70	16,87	15,93	17,74	15,77	24,37	23,74	20,05	22,08	17,54	14,84	-2,70	
															100,00		
Persona mayor (Mayores de 60 años)	Condiciones transmisibles y nutricionales	6,00	10,56	5,99	5,88	5,00	5,65	5,79	5,02	6,26	5,23	7,71	7,60	0,98	4,25	3,26	
	Condiciones maternas	0,00	0,05	2,40	0,00	0,00	0,06	0,00	0,00	0,00	0,00	0,00	0,00	0,00	0,00	0,00	
	Enfermedades no transmisibles	78,00	71,55	70,66	63,35	77,43	76,74	77,30	77,10	75,37	80,12	79,08	81,29	87,96	82,08	-5,89	
	Lesiones	10,00	5,64	13,77	11,09	7,06	5,76	2,63	4,43	3,99	1,90	3,06	2,34	0,98	7,70	6,72	
	Condiciones mal clasificadas	6,00	12,20	7,19	19,68	10,51	11,80	14,29	13,44	14,38	12,75	10,15	8,77	10,07	5,97	4,10	
															100,00		

Fuente: Cubo SISPRO

3.2.2 Principales causas y subcausas de morbilidad

Para el análisis de la morbilidad específica por subgrupo se utilizó la lista del estudio mundial de carga de la enfermedad que agrupa los códigos CIE10 modificada por el MSPS y se realizó la estimación de cambios en las proporcionales durante el periodo 2009 a 2022.

Para el análisis de la morbilidad específica por subgrupo se utilizó la lista del estudio mundial de carga de la enfermedad que agrupa los códigos CIE10 modificada por el MSPS y se realizó la estimación de cambios en las proporcionales durante el periodo 2009 a 2022.





Municipio
de Yondó
Antioquia

GESTION DE LA COMUNICACION	Código: F-PE-GDLC-SG-01	
FORMATO CORRESPONDENCIA	Fecha de Aprobación: 05-01-2024	
	Versión: 1	Página: 50 de 131

Condiciones transmisibles y nutricionales

Las infecciones respiratorias, que aumentaron, y las enfermedades infecciosas y parasitarias son la principal subcausa de morbilidad por condiciones transmisibles y nutricionales en la población del municipio de Yondó, afectando por igual a hombres y mujeres, aunque al comparar el año 2022 con el 2021 se evidencia una disminución en la primera y aumento en la segunda.

Condiciones materno-perinatales

Las principales subcausa de morbilidad de las condiciones materno-perinatales son las Condiciones derivadas durante el periodo perinatal, que afecta a las mujeres entre los 12 y 59 años con el 97,13%, pero se concentran más los casos en mujeres en la etapa de la adolescencia para el año 2022.

Enfermedades no transmisibles

La principal subcausa de morbilidad por enfermedades no transmisibles son las enfermedades cardiovasculares, la cual aporta el 16,47% del grupo, seguida de las Enfermedades musculoesqueléticas con el 14,44%, esta última presentan aumento de los casos con respecto al año anterior.

Lesiones

Los traumatismos, envenenamientos y algunas otras consecuencias de causas externas son la principal subcausa de morbilidad por lesiones en el grupo, disminuyeron con respecto al año anterior 5,75% y contribuyen el 88,67% del total de las morbilidades por lesiones. La segunda subcausa de morbilidad son las lesiones no intencionales con el 7,88% de los casos de morbilidad y estas aumentaron 2,30%.

Tabla 21. Morbilidad atendida por subcausas, Yondó, 2009 – 2022

Grandes causas de morbilidad	Subgrupos de causa de morbilidad	Total														Δ pp 2021-2022	Tendencia
		2009	2010	2011	2012	2013	2014	2015	2016	2017	2018	2019	2020	2021	2022		
Condiciones transmisibles y nutricionales (A00-B99, G00-G04, N70-N73, J00-J06, J10-J18, J20-J22, H65-H66, E00-E02, E40-E46, E50, D50-D53, D64.9, E51-E64)	Enfermedades infecciosas y parasitarias (A00-B99, G00, G03-G04, N70-N73)	41,80	33,62	46,39	47,61	49,70	57,06	53,90	55,16	48,04	40,71	46,89	65,59	42,86	35,77	37,09	
	Infecciones respiratorias (J00-J06, J10-J18, J20-J22, H65-H66)	54,50	65,67	50,95	51,48	41,95	41,23	44,39	39,34	49,80	48,97	52,02	32,79	30,43	52,77	22,13	
	Deficiencias nutricionales (E00-E02, E40-E46, E50, D50-D53, D64.9, E51-E64)	3,70	0,71	2,66	0,90	8,35	1,71	1,72	5,49	2,16	1,32	1,09	1,62	26,71	11,46	14,25	
															100,00		
Condiciones maternas perinatales (O00-O99, P00-P96)	Condiciones maternas (O00-O99)	17,54	4,50	13,51	13,82	6,27	12,76	5,48	3,98	4,00	5,20	0,15	11,32	2,87	14,23	11,39	
	Condiciones derivadas durante el periodo perinatal (P00-P96)	82,46	95,50	86,49	86,18	93,73	87,24	94,52	96,02	96,00	94,80	99,85	88,68	97,13	85,77	11,36	
															100,00		
Enfermedades no transmisibles (C00-C97, D00-D48, D55-D64 (menos D64.9), D65-D89, E03-E07, E10-E16, E20-E24, E65-E88, F01-F99, G06-G98, H00-H61, H68-H93, I00-I99, J30-J98, K00-K32, N00-N64, N75-N98, L00-L98, M00-M99, Q00-Q99)	Neoplasias malignas (C00-C97)	2,29	0,66	0,44	0,67	0,76	4,31	2,78	3,49	0,64	0,73	1,15	4,19	5,65	3,12	-2,64	
	Otras neoplasias (D00-D48)	2,50	0,56	1,39	0,90	1,08	1,09	1,20	1,80	1,18	0,51	0,85	1,80	2,73	2,66	-0,07	
	Diabetes mellitus (E10-E14)	1,41	2,93	3,22	3,04	3,33	3,37	3,47	2,45	3,94	4,18	4,63	6,81	5,31	4,65	-0,85	
	Trastornos endocrinos (D55-D64 excepto D64.9, D65-D89, E03-E07, E10-E16, E20-E24, E65-E88)	5,22	1,78	3,73	3,27	4,11	2,95	3,73	4,16	1,57	1,45	1,99	3,29	4,76	5,93	1,87	
	Condiciones neuropsiquiátricas (F01-F99, G06-G98)	3,37	3,02	3,29	3,49	4,38	5,06	3,72	5,62	3,91	4,39	4,89	7,15	5,95	9,98	4,03	
	Enfermedades de los órganos de los sentidos (H00-H61, H68-H93)	9,36	5,00	6,36	6,38	6,81	4,58	6,79	10,03	5,93	5,18	5,39	4,08	5,21	5,13	-0,08	
	Enfermedades cardiovasculares (I00-I99)	9,47	15,74	8,92	13,46	13,63	13,15	14,30	11,47	18,52	19,04	18,02	16,61	20,02	16,47	14,55	
	Enfermedades respiratorias (J30-J98)	4,90	4,72	4,61	2,66	3,25	3,85	4,72	4,24	3,50	3,46	3,23	3,26	4,22	2,06	-2,16	
	Enfermedades digestivas (K00-K93)	7,83	7,10	5,56	7,09	6,64	7,04	7,00	6,54	5,34	5,63	7,05	7,19	5,68	8,51	2,85	
	Enfermedades genitourinarias (N00-N64, N75-N98)	14,47	17,69	11,11	15,73	17,61	16,24	15,75	12,18	15,75	12,66	14,57	13,18	9,72	12,64	2,92	
	Enfermedades de la piel (L00-L98)	8,05	8,89	3,51	4,52	6,18	5,43	6,22	5,87	6,44	6,84	8,22	5,43	8,23	3,53	0,70	
	Enfermedades musculoesqueléticas (M00-M99)	14,91	12,40	20,25	12,30	12,63	10,48	11,33	10,37	10,70	10,73	10,42	10,07	13,44	14,44	0,99	
	Anomalías congénitas (Q00-Q99)	0,87	0,28	0,88	0,51	0,95	0,67	0,75	0,69	0,71	0,59	0,56	0,34	1,88	0,95	-0,93	
Condiciones orales (K00-K14)	15,34	19,23	26,75	25,99	16,65	21,77	17,66	21,09	21,87	23,72	19,03	14,60	3,42	9,94	6,38		
															100,00		
Lesiones (V01-Y89, S00-Y98)	Lesiones no intencionales (V01-Y89, Y40-Y86, Y88, Y89)	12,50	3,93	5,71	5,67	3,24	3,21	7,50	14,62	7,32	4,41	5,38	10,25	5,58	7,88	2,30	
	Lesiones intencionales (X60-Y09, Y35-Y36, Y870, Y871)	0,00	0,66	0,00	0,00	0,19	3,38	0,83	0,38	0,43	1,03	0,32	1,39	0,00	3,45	3,65	
	Lesiones de intencionalidad indeterminada (Y10-Y34, Y872)	0,00	0,00	0,00	0,00	0,00	0,00	0,00	0,00	0,34	0,00	0,00	0,00	0,00	0,00	0,00	
Trastornos, envenenamientos u algunas otras consecuencias de causas externas (S00-Y98)	87,50	95,41	94,29	94,33	96,57	93,41	91,67	85,00	91,90	94,57	94,30	88,37	94,42	88,67	-5,75		
															100,00		
mas mal definidos (R00-R99)		100,00	100,00	100,00	100,00	100,00	100,00	100,00	100,00	100,00	100,00	100,00	100,00	100,00	100,00	0,00	

Fuente: Cubo SISPRO



Municipio
de Yondó
Antioquia

GESTION DE LA COMUNICACION	Código: F-PE-GDLC-SG-01	
FORMATO CORRESPONDENCIA	Fecha de Aprobación: 05-01-2024	
	Versión: 1	Página: 51 de 131

Para los hombres en el subgrupo de las condiciones transmisibles y nutricionales, aumentaron de 2021 a 2022 las Infecciones respiratorias en 19,26% de las atenciones y las Enfermedades infecciosas y parasitarias aumentaron en 9,06%.

Para el subgrupo de las condiciones maternas y perinatales, las condiciones maternas concentraron el 89,66% de las atenciones y presentaron un aumento importante del año 2021 al 2022.

Para el subgrupo de las enfermedades no transmisibles, las enfermedades cardiovasculares presentan mayor número de atenciones con el 16,46% y disminuyeron porcentualmente 10,34 puntos respecto al año anterior. Le siguen las Enfermedades musculoesqueléticas que aumentaron en un 0,51%.

En el subgrupo de las lesiones, los traumatismos, envenenamientos y algunas otras consecuencias de causas externas fueron las principales casusas de morbilidad con el 88,89%, que disminuyeron en 6,42% con respecto al año 2021.

Tabla 22. Morbilidad atendida por subcausas en hombres, Yondó, 2009 – 2022

Grandes causas de morbilidad	Subgrupos de causa de morbilidad	Hombres												Tendencia		
		2009	2010	2011	2012	2013	2014	2015	2016	2017	2018	2019	2020		2021	2022
Condiciones transmisibles y nutricionales (A00-B99, G00-G04, N70-N73, J00-J06, J10-J18, J20-J22, H65-H66, E00-E02, E40-E46, E50, D50-D53, D64.9, E51-E54)	Enfermedades infecciosas y parasitarias (A00-B99, G00, G03-G04, N70-N73)	35,79	32,85	48,80	49,61	50,23	57,27	53,88	53,54	46,71	49,67	45,34	64,13	42,86	33,80	-9,06
	Infecciones respiratorias (J00-J06, J10-J18, J20-J22, H65-H66)	81,05	66,62	48,00	49,87	40,99	41,09	44,15	40,57	51,61	49,50	53,87	35,87	40,00	59,26	19,26
	Deficiencias nutricionales (E00-E02, E40-E46, E50, D50-D53, D64.9, E51-E54)	3,16	0,52	3,20	0,52	8,78	1,64	1,97	5,90	1,68	0,83	0,78	0,00	17,14	6,94	-10,20
															100,00	
Condiciones maternas perinatales (O00-O99, P00-P96)	Condiciones maternas (O00-O99)	80,00	88,89	100,00	100,00	100,00	83,33	78,57	75,00	100,00	100,00	0,00	100,00	42,86	89,66	46,80
	Condiciones derivadas durante el periodo perinatal (P00-P96)	20,00	11,11	0,00	0,00	0,00	16,67	21,43	25,00	0,00	0,00	100,00	0,00	57,14	10,34	-46,80
															100,00	
Enfermedades no transmisibles (C00-C97, D00-D48, D55-D64 (menos D64.9), D65-D89, E03-E07, E10-E16, E20-E34, E55-E88, F01-F99, G06-G08, H00-H61, H68-H93, I00-I99, J30-J98, K00-K92, N00-N64, N75-N98, L00-L98, M00-M99, Q00-Q99)	Neoplasias malignas (C00-C97)	0,47	0,72	0,95	0,91	1,28	8,85	4,35	7,35	1,03	0,90	1,31	2,22	9,43	4,86	-4,57
	Otras neoplasias (D00-D48)	0,95	0,26	1,71	0,33	0,28	1,05	0,93	1,31	1,10	0,55	0,55	1,74	1,24	2,09	0,85
	Diabetes mellitus (E10-E14)	2,61	4,09	5,31	3,98	4,47	2,94	3,38	2,05	3,09	2,93	3,74	4,25	3,10	2,98	-0,12
	Desórdenes endocrinos (D55-D64 excepto D64.9, D65-D89, E03-E07, E16-E16, E20-E34, E55-E88)	5,45	1,46	3,23	2,32	4,54	1,64	2,53	2,52	1,25	1,30	1,86	2,03	3,72	4,39	0,67
	Condiciones neuropsiquiátricas (F01-F99, G06-G08)	4,74	2,75	2,28	4,39	4,82	4,36	4,56	6,62	3,80	4,38	4,85	9,66	6,20	8,05	1,84
	Enfermedades de los órganos de los sentidos (H00-H61, H68-H93)	9,72	6,27	5,88	7,21	8,95	5,93	7,77	11,66	6,77	6,02	6,02	5,22	6,33	6,22	-0,11
	Enfermedades cardiovasculares (I00-I99)	12,32	18,38	9,87	15,74	15,43	14,25	14,89	11,55	20,06	19,78	18,82	19,71	26,80	16,46	-10,34
	Enfermedades respiratorias (J00-J98)	7,82	7,41	4,17	3,56	4,23	4,86	6,91	5,72	4,58	4,93	3,68	3,48	3,10	2,25	-0,86
	Enfermedades digestivas (K00-K92)	6,87	7,99	7,97	7,62	8,43	6,36	7,05	7,67	6,06	6,77	7,61	8,50	6,45	11,70	5,25
	Enfermedades genitourinarias (N00-N64, N75-N98)	7,35	7,24	7,02	9,78	9,78	10,26	9,80	7,62	10,03	8,24	9,98	10,92	7,20	8,73	1,53
	Enfermedades de la piel (L00-L98)	9,48	12,08	6,64	5,72	7,11	5,88	8,09	6,30	7,86	8,03	10,75	6,09	4,47	4,75	0,29
	Enfermedades musculoesqueléticas (M00-M99)	20,14	10,31	13,85	12,92	10,92	9,71	11,76	8,88	10,81	11,53	10,34	10,14	17,00	17,50	0,51
Anomalías congénitas (Q00-Q99)	1,66	0,23	0,76	0,83	0,62	0,63	0,47	0,32	0,48	0,73	0,29	2,85	1,15	-1,70		
Condiciones orales (K00-K14)	10,43	20,81	30,36	24,69	19,24	23,28	17,46	20,27	23,24	24,18	19,77	15,75	2,11	6,88	6,17	
															100,00	
Lesiones (V01-Y89, S00-T98)	Lesiones no intencionales (V01-Y89, Y40-Y86, Y89, Y98)	5,13	3,59	3,85	4,13	2,36	1,77	5,76	11,00	6,02	3,42	4,00	7,44	4,69	9,72	5,33
	Lesiones intencionales (Y90-Y99, Y35-Y36, Y870, Y871)	0,00	0,40	0,00	0,00	0,15	1,77	0,48	0,69	0,28	0,71	0,29	1,65	0,00	1,39	1,89
	Lesiones de intencionalidad indeterminada (Y10-Y34, Y872)	0,00	0,00	0,00	0,00	0,00	0,00	0,00	0,00	0,00	0,00	0,00	0,00	0,00	0,00	0,00
	Traumatismos, envenenamientos u algunas otras consecuencias de causas externas (S00-T98)	94,87	96,01	96,15	95,87	97,50	96,46	93,76	88,32	93,70	95,87	95,71	90,91	95,31	88,69	-6,42
															100,00	
		100,00	100,00	100,00	100,00	100,00	100,00	100,00	100,00	100,00	100,00	100,00	100,00	100,00	100,00	0,00

Fuente: Cubo SISPRO



Municipio
de Yondó
Antioquia

GESTION DE LA COMUNICACION	Código: F-PE-GDLC-SG-01	
FORMATO CORRESPONDENCIA	Fecha de Aprobación: 05-01-2024	
	Versión: 1	Página: 52 de 131

En las mujeres, en el subgrupo de las condiciones transmisibles y nutricionales, aumentaron de 2021 a 2022 las Infecciones respiratorias en un 24,85% de las atenciones y disminuyeron las Enfermedades infecciosas y parasitarias en un 5,62%; siendo estas las de mayor proporción.

Para el subgrupo de las condiciones maternas y perinatales, se mantienen las Condiciones derivadas durante el periodo perinatal en primer lugar, pues aportan el 95,85% de los casos en 2022.

Para el subgrupo de las enfermedades no transmisibles, las enfermedades cardiovasculares presentan mayor número de casos con el 16,48% y disminuyeron porcentualmente 14,01 puntos respecto al año anterior. Siguen las Enfermedades musculoesqueléticas con 12,27% y la Enfermedades genitourinarias con 15,41%.

En el subgrupo de las lesiones, los traumatismos, envenenamientos y algunas otras consecuencias de causas externas fueron las principales casusas de morbilidad con el 88,42%, seguido de las Lesiones intencionales y las no intencionales con el 5,79% respectivamente como segunda causa en este grupo.

Tabla 23. Morbilidad atendida por subcausas en mujeres, Yondó, 2009 – 2022

Grandes causas de morbilidad	Subgrupos de causa de morbilidad	Mujeres														Δ pp 2021-2022	Tendencia
		2009	2010	2011	2012	2013	2014	2015	2016	2017	2018	2019	2020	2021	2022		
Condiciones transmisibles y nutricionales (A00-B99, G00-G04, N70-N73, J00-J06, J10-J18, J20-J22, H65-H66, E00-E02, E40-E46, E50, D50-D53, D64.9, E51-E64)	Enfermedades infecciosas y parasitarias (A00-B99, G00, G03-G04, N70-N73)	47,87	34,19	44,20	45,66	49,29	56,88	53,91	56,58	49,09	49,74	48,09	66,45	42,86	37,24	-5,62	
	Infecciones respiratorias (J00-J06, J10-J18, J20-J22, H65-H66)	47,87	64,96	53,62	53,06	42,70	41,35	44,80	38,27	48,38	48,51	50,58	30,97	23,08	47,93	24,85	
	Deficiencias nutricionales (E00-E02, E40-E46, E50, D50-D53, D64.9, E51-E64)	4,26	0,85	2,17	1,28	8,01	1,77	1,49	5,14	2,53	1,75	1,33	2,58	34,07	14,83	-19,24	
		100,00															
Condiciones maternas perinatales (O00-O99, P00-P96)	Condiciones maternas (O00-O99)	12,50	2,44	8,57	13,16	5,18	8,73	3,42	1,47	0,92	0,78	0,16	1,40	1,84	4,15	2,31	
	Condiciones derivadas durante el periodo perinatal (P00-P96)	87,50	97,56	91,43	86,84	94,82	91,27	96,58	98,53	99,08	99,22	99,84	98,60	98,16	95,85	-2,81	
		100,00															
Enfermedades no transmisibles (C00-C97, D00-D48, D55-D64 (menos D64.9), D65-D89, E03-E07, E10-E16, E20-E34, E65-E88, F01-F99, G06-G08, H00-H61, H68-H93, I00-I99, J00-J98, K00-K92, N00-N64, N75-N98, L00-L98, M00-M99, Q00-Q99)	Neoplasias malignas (C00-C97)	3,82	0,64	0,12	0,52	0,44	1,50	1,86	0,94	0,41	0,62	1,05	5,44	3,14	1,88	-1,26	
	Otras neoplasias (D00-D48)	3,82	0,71	1,19	1,25	1,57	1,12	1,36	2,12	1,22	0,48	1,05	1,83	3,72	3,07	-0,65	
	Diabetes mellitus (E10-E14)	0,40	2,33	1,90	2,46	2,62	3,63	3,51	2,71	4,44	4,96	5,21	8,44	6,78	5,84	-0,84	
	Desórdenes endocrinos (D55-D64 excepto D64.9, D65-D89, E03-E07, E15-E16, E20-E34, E65-E88)	5,03	1,95	4,04	3,87	3,85	3,76	4,43	5,24	1,77	1,55	2,07	4,10	5,45	7,02	1,57	
	Condiciones neuropsiquiátricas (F01-F99, G06-G08)	2,21	3,16	3,92	2,93	4,11	5,50	3,22	4,96	3,98	4,40	4,92	5,56	5,79	11,35	5,56	
	Enfermedades de los órganos de los sentidos (H00-H61, H68-H93)	9,05	4,34	6,66	5,85	5,50	3,75	6,21	8,96	5,42	4,66	4,99	3,36	4,46	4,36	-0,10	
	Enfermedades cardiovasculares (I00-I99)	7,04	14,37	8,32	12,02	12,53	12,47	14,91	11,42	17,60	20,03	17,49	17,91	30,50	16,48	-14,01	
	Enfermedades respiratorias (J00-J98)	2,41	3,32	4,88	2,09	2,65	3,22	3,43	3,26	2,86	2,53	2,93	3,12	4,96	1,92	-3,04	
	Enfermedades digestivas (K20-K92)	8,65	6,65	4,04	6,74	8,76	7,46	6,96	5,80	4,91	4,91	6,68	6,36	5,45	6,25	0,79	
	Enfermedades genitourinarias (N00-N64, N75-N98)	20,52	23,08	13,67	19,49	22,40	19,95	19,24	15,20	19,18	15,45	17,54	14,61	11,40	15,41	4,01	
	Enfermedades de la piel (L00-L98)	6,84	7,24	1,55	3,76	5,61	5,15	5,12	5,59	5,59	6,10	6,59	5,01	1,74	2,66	0,93	
	Enfermedades musculoesqueléticas (M00-M99)	10,46	13,49	24,26	11,91	13,67	10,96	11,08	11,35	10,63	10,22	10,47	10,02	11,07	12,27	1,19	
	Anomalías congénitas (Q00-Q99)	0,20	0,31	0,95	0,31	1,21	0,71	0,88	0,83	0,94	0,65	0,46	0,37	1,24	0,81	-0,43	
Condiciones orales (K00-K14)	19,52	18,41	24,49	26,80	15,07	20,84	17,77	21,62	21,04	23,43	18,55	13,88	4,30	10,68	6,38		
		100,00															
Lesiones (V01-Y89, S00-T98)	Lesiones no intencionales (V01-X59, Y40-Y66, Y88, Y89)	24,00	4,35	7,22	8,15	4,74	4,88	9,90	19,21	9,40	6,03	8,20	15,97	7,25	5,79	-1,46	
	Lesiones intencionales (X60-Y09, Y35-Y36, Y870, Y871)	0,00	0,97	0,00	0,00	0,25	5,25	1,32	0,00	0,67	1,56	0,39	0,84	0,00	5,79	5,79	
	Lesiones de intencionalidad indeterminada (Y10-Y34, Y372)	0,00	0,00	0,00	0,00	0,00	0,00	0,00	0,00	0,89	0,00	0,00	0,00	0,00	0,00	0,00	
	Traumatismos, envenenamientos u algunas otras consecuencias de causas externas (S00-T98)	76,00	94,69	92,78	91,85	95,01	89,87	88,78	80,79	89,04	92,41	91,41	83,19	92,75	88,42	-4,33	
		100,00															
Signos y síntomas mal definidos (R00-R99)		100,00	100,00	100,00	100,00	100,00	100,00	100,00	100,00	100,00	100,00	100,00	100,00	100,00	100,00	0,00	

Fuente: Cubo SISPRO





Municipio
de Yondó
Antioquia

GESTION DE LA COMUNICACION	Código: F-PE-GDLC-SG-01	
FORMATO CORRESPONDENCIA	Fecha de Aprobación: 05-01-2024	
	Versión: 1	Página: 53 de 131

3.2.3 Morbilidad específica de salud mental

En el municipio de Yondó Antioquia, para el año 2022, en todos los ciclos de vida, se presenta morbilidad por trastornos mentales y del comportamiento, evidenciando una disminución solo en la primera infancia y la juventud.

Los trastornos mentales y del comportamiento en la primera juventud y la adultez, representa un aumento del 3,80% y 0,61% respectivamente respecto al año anterior. La epilepsia por su parte presenta un aumento en el ciclo de la primera infancia y la juventud, y representó el 6,25% y 10,13% de los casos para estos ciclos de vida en el año 2022.

Tabla 194. Morbilidad de la salud mental, Yondó, 2009 – 2022

Ciclo vital	Gran causa de morbilidad	Total														Δ pp 2020-2021	Tendencia
		2009	2010	2011	2012	2013	2014	2015	2016	2017	2018	2019	2020	2021	2021		
Primera infancia (0 - 5años)	Trastornos mentales y del comportamiento	0,00	0,00	100,00	100,00	83,33	3,73	100,00	100,00	77,78	85,71	35,29	40,00	100,00	93,75	-6,25	
	Trastornos mentales y del comportamiento debidos al uso de sustancias psicoactivas	0,00	0,00	0,00	0,00	0,00	0,00	0,00	0,00	0,00	0,00	0,00	0,00	0,00	0,00	0,00	
	Epilepsia	100,00	100,00	0,00	0,00	16,67	96,27	0,00	0,00	22,22	14,29	64,71	60,00	0,00	6,25	6,25	
Infancia (6 - 11 años)	Trastornos mentales y del comportamiento	#iDIV0!	#iDIV0!	80,00	33,33	55,56	92,86	92,31	85,71	74,07	71,43	66,67	8,33	63,64	91,80	28,17	
	Trastornos mentales y del comportamiento debidos al uso de sustancias psicoactivas	#iDIV0!	#iDIV0!	0,00	0,00	0,00	0,00	0,00	0,00	3,70	0,00	0,00	0,00	0,00	0,00	0,00	
	Epilepsia	#iDIV0!	#iDIV0!	20,00	66,67	44,44	7,14	7,69	14,29	22,22	28,57	33,33	91,67	36,36	8,20	-28,17	
Adolescencia (12 - 17 años)	Trastornos mentales y del comportamiento	#iDIV0!	100,00	0,00	50,00	66,67	57,14	83,33	73,91	23,08	20,63	61,54	#iDIV0!	72,22	85,71	13,49	
	Trastornos mentales y del comportamiento debidos al uso de sustancias psicoactivas	#iDIV0!	0,00	0,00	0,00	0,00	0,00	0,00	17,39	5,77	1,59	5,13	#iDIV0!	0,00	0,00	0,00	
	Epilepsia	#iDIV0!	0,00	100,00	50,00	33,33	42,86	16,67	8,70	71,15	77,78	33,33	#iDIV0!	27,78	14,29	-13,49	
Juventud (18 - 28 años)	Trastornos mentales y del comportamiento	100,00	48,84	100,00	66,67	78,26	29,41	28,21	66,67	34,21	34,04	46,34	60,00	100,00	86,08	-13,92	
	Trastornos mentales y del comportamiento debidos al uso de sustancias psicoactivas	0,00	0,00	0,00	0,00	0,00	1,96	7,69	0,00	0,00	2,13	0,00	20,00	0,00	3,80	3,80	
	Epilepsia	0,00	51,16	0,00	33,33	21,74	68,63	64,10	33,33	65,79	63,83	53,66	20,00	0,00	10,13	10,13	
Adultez (29 - 59 años)	Trastornos mentales y del comportamiento	100,00	62,62	66,67	85,71	71,11	75,70	78,18	95,29	72,73	71,43	66,67	78,79	90,00	91,41	1,41	
	Trastornos mentales y del comportamiento debidos al uso de sustancias psicoactivas	0,00	0,00	0,00	0,00	0,00	0,00	0,00	1,18	0,00	0,00	0,00	0,00	0,00	0,61	0,61	
	Epilepsia	0,00	37,38	33,33	14,29	28,89	24,30	21,82	3,53	27,27	28,57	33,33	21,21	10,00	7,98	-2,02	
Vejez (60 años y más)	Trastornos mentales y del comportamiento	100,00	57,97	#iDIV0!	100,00	100,00	96,45	86,67	91,67	76,19	91,18	75,00	91,67	80,00	100,00	20,00	
	Trastornos mentales y del comportamiento debidos al uso de sustancias psicoactivas	0,00	0,00	#iDIV0!	0,00	0,00	0,00	0,00	0,00	0,00	0,00	2,27	0,00	20,00	0,00	-20,00	
	Epilepsia	0,00	42,03	#iDIV0!	0,00	0,00	3,55	13,33	8,33	23,81	8,82	22,73	8,33	0,00	0,00	0,00	

Fuente: Cubo SISPRO





Municipio
de Yondó
Antioquia

GESTION DE LA COMUNICACION	Código: F-PE-GDLC-SG-01	
FORMATO CORRESPONDENCIA	Fecha de Aprobación: 05-01-2024	
	Versión: 1	Página: 54 de 131

En los hombres, el mayor número de casos de morbilidad en salud mental, se encuentran los asociados a trastornos mentales y del comportamiento en todos los ciclos de vida que aumentaron solo en la infancia respecto al año anterior 2021. La epilepsia por su parte, en la adolescencia y juventud presentó un aumento y fue la segunda subcausa principal en los hombres.

Tabla 205. Morbilidad de la salud mental en hombres, Yondó, 2009 – 2022

Curso de vida	Morbilidad en salud mental	Hombres													Δ pp 2020-2022	Tendencia	
		2009	2010	2011	2012	2013	2014	2015	2016	2017	2018	2019	2020	2021			2022
Primera infancia (0 - 5años)	Trastornos mentales y del comportamiento	0,00	#DIV/0!	#DIV/0!	100,00	71,43	75,00	100,00	100,00	80,00	100,00	100,00	#DIV/0!	100,00	100,00	0,00	
	Trastornos mentales y del comportamiento debidos al uso de sustancias psicoactivas	0,00	#DIV/0!	#DIV/0!	0,00	0,00	0,00	0,00	0,00	0,00	0,00	0,00	#DIV/0!	0,00	0,00	0,00	
	Epilepsia	100,00	#DIV/0!	#DIV/0!	0,00	28,57	25,00	0,00	0,00	20,00	0,00	0,00	#DIV/0!	0,00	0,00	0,00	
Infancia (6 - 11 años)	Trastornos mentales y del comportamiento	#DIV/0!	#DIV/0!	80,00	100,00	50,00	87,50	83,33	88,89	68,75	75,00	55,56	5,00	42,86	89,74	46,89	
	Trastornos mentales y del comportamiento debidos al uso de sustancias psicoactivas	#DIV/0!	#DIV/0!	0,00	0,00	0,00	0,00	0,00	0,00	6,25	0,00	0,00	0,00	0,00	0,00	0,00	
	Epilepsia	#DIV/0!	#DIV/0!	20,00	0,00	50,00	12,50	16,67	11,11	25,00	25,00	44,44	95,00	57,14	10,26	-46,89	
Adolescencia (12 - 17 años)	Trastornos mentales y del comportamiento	#DIV/0!	#DIV/0!	#DIV/0!	50,00	57,14	51,85	81,82	53,85	9,38	19,23	22,22	#DIV/0!	100,00	64,71	-36,29	
	Trastornos mentales y del comportamiento debidos al uso de sustancias psicoactivas	#DIV/0!	#DIV/0!	#DIV/0!	0,00	0,00	0,00	0,00	30,77	3,13	0,00	0,00	#DIV/0!	0,00	0,00	0,00	
	Epilepsia	#DIV/0!	#DIV/0!	#DIV/0!	50,00	42,86	48,15	18,18	15,38	87,50	80,77	77,78	#DIV/0!	0,00	35,29	35,29	
Juventud (18 - 28 años)	Trastornos mentales y del comportamiento	100,00	100,00	100,00	66,67	92,86	64,29	30,43	86,67	35,29	47,06	71,43	63,64	100,00	44,44	-56,56	
	Trastornos mentales y del comportamiento debidos al uso de sustancias psicoactivas	0,00	0,00	0,00	0,00	0,00	0,00	13,04	0,00	0,00	5,88	0,00	27,27	0,00	16,67	16,67	
	Epilepsia	0,00	0,00	0,00	33,33	7,14	35,71	56,52	13,33	64,71	47,06	28,57	9,09	0,00	38,89	38,89	
Adulthood (29 - 59 años)	Trastornos mentales y del comportamiento	100,00	60,78	#DIV/0!	100,00	47,06	62,26	78,26	93,48	62,50	77,27	73,81	92,31	96,61	92,73	-3,88	
	Trastornos mentales y del comportamiento debidos al uso de sustancias psicoactivas	0,00	0,00	#DIV/0!	0,00	0,00	0,00	0,00	2,17	0,00	0,00	0,00	0,00	0,00	1,82	1,82	
	Epilepsia	0,00	39,22	#DIV/0!	0,00	52,94	37,74	21,74	4,35	37,50	22,73	26,19	7,69	3,39	5,45	2,06	
Vejez (60 años y más)	Trastornos mentales y del comportamiento	100,00	100,00	#DIV/0!	100,00	100,00	72,22	91,67	85,71	75,00	90,91	86,67	91,30	100,00	100,00	0,00	
	Trastornos mentales y del comportamiento debidos al uso de sustancias psicoactivas	0,00	0,00	#DIV/0!	0,00	0,00	0,00	0,00	0,00	0,00	0,00	3,33	0,00	0,00	0,00	0,00	
	Epilepsia	0,00	0,00	#DIV/0!	0,00	0,00	27,78	8,33	14,29	25,00	9,09	10,00	8,70	0,00	0,00	0,00	

Fuente: Cubo SISPRO





Municipio
de Yondó
Antioquia

GESTION DE LA COMUNICACION	Código: F-PE-GDLC-SG-01	
FORMATO CORRESPONDENCIA	Fecha de Aprobación: 05-01-2024	
	Versión: 1	Página: 55 de 131

En las mujeres, los trastornos mentales y del comportamiento son los que más se presentan en todos los ciclos de vida, con un aumento importante en la adolescencia, adultez y persona mayor al comparar el año 2021 con el 2022.

Tabla 26. Morbilidad de la salud mental en mujeres, Yondó, 2009 – 2022

Ciclo vital	Gran causa de morbilidad	Mujeres													Δ pp 2020-2022	Tendencia	
		2009	2010	2011	2012	2013	2014	2015	2016	2017	2018	2019	2020	2021			2022
Primera infancia (0 - 5 años)	Trastornos mentales y del comportamiento	0,00	0,00	100,00	#iDIV0!	100,00	1,54	100,00	100,00	75,00	50,00	8,33	40,00	100,00	90,91	-9,09	
	Trastornos mentales y del comportamiento debidos al uso de sustancias psicoactivas	0,00	0,00	0,00	#iDIV0!	0,00	0,00	0,00	0,00	0,00	0,00	0,00	0,00	0,00	0,00	0,00	
	Epilepsia	100,00	100,00	0,00	#iDIV0!	0,00	98,46	0,00	0,00	25,00	50,00	91,67	60,00	0,00	9,09	9,09	
Infancia (6 - 11 años)	Trastornos mentales y del comportamiento	#iDIV0!	#iDIV0!	#iDIV0!	0,00	66,67	100,00	100,00	80,00	81,82	66,67	83,33	25,00	100,00	95,45	-4,55	
	Trastornos mentales y del comportamiento debidos al uso de sustancias psicoactivas	#iDIV0!	#iDIV0!	#iDIV0!	0,00	0,00	0,00	0,00	0,00	0,00	0,00	0,00	0,00	0,00	0,00	0,00	
	Epilepsia	#iDIV0!	#iDIV0!	#iDIV0!	100,00	33,33	0,00	0,00	20,00	18,18	33,33	16,67	75,00	0,00	4,55	4,55	
Adolescencia (12 - 17 años)	Trastornos mentales y del comportamiento	#iDIV0!	100,00	0,00	#iDIV0!	100,00	75,00	100,00	100,00	45,00	21,62	73,33	#####	70,59	97,75	27,16	
	Trastornos mentales y del comportamiento debidos al uso de sustancias psicoactivas	#iDIV0!	0,00	0,00	#iDIV0!	0,00	0,00	0,00	0,00	10,00	2,70	6,67	#####	0,00	0,00	0,00	
	Epilepsia	#iDIV0!	0,00	100,00	#iDIV0!	0,00	25,00	0,00	0,00	45,00	75,66	20,00	#####	29,41	2,25	-27,16	
Juventud (18 - 28 años)	Trastornos mentales y del comportamiento	#iDIV0!	35,29	100,00	66,67	55,56	16,22	25,00	52,38	33,33	26,67	20,00	50,00	100,00	98,36	-1,64	
	Trastornos mentales y del comportamiento debidos al uso de sustancias psicoactivas	#iDIV0!	0,00	0,00	0,00	0,00	2,70	0,00	0,00	0,00	0,00	0,00	0,00	0,00	0,00	0,00	
	Epilepsia	#iDIV0!	64,71	0,00	33,33	44,44	81,08	75,00	47,62	66,67	73,33	80,00	50,00	0,00	1,64	1,64	
Adultez (29 - 59 años)	Trastornos mentales y del comportamiento	100,00	64,29	66,67	75,00	85,71	88,89	78,13	97,44	76,56	69,35	62,50	70,00	77,42	90,74	13,32	
	Trastornos mentales y del comportamiento debidos al uso de sustancias psicoactivas	0,00	0,00	0,00	0,00	0,00	0,00	0,00	0,00	0,00	0,00	0,00	0,00	0,00	0,00	0,00	
	Epilepsia	0,00	35,71	33,33	25,00	14,29	11,11	21,88	2,56	23,44	30,65	37,50	30,00	22,58	9,26	-13,32	
Vejez (60 años y más)	Trastornos mentales y del comportamiento	#iDIV0!	40,82	#iDIV0!	100,00	100,00	100,00	66,67	100,00	80,00	91,67	50,00	92,31	66,67	100,00	33,33	
	Trastornos mentales y del comportamiento debidos al uso de sustancias psicoactivas	#iDIV0!	0,00	#iDIV0!	0,00	0,00	0,00	0,00	0,00	0,00	0,00	0,00	0,00	33,33	0,00	-33,33	
	Epilepsia	#iDIV0!	59,18	#iDIV0!	0,00	0,00	0,00	33,33	0,00	20,00	8,33	50,00	7,69	0,00	0,00	0,00	

Fuente: Cubo SISPRO





GESTION DE LA COMUNICACION	Código: F-PE-GDLC-SG-01	
FORMATO CORRESPONDENCIA	Fecha de Aprobación: 05-01-2024	
	Versión: 1	Página: 56 de 131

3.1.2. Morbilidad de eventos de alto costo y precursores.

De acuerdo con los eventos de alto costo, existe diferencia estadísticamente significativa a favor del municipio de Yondó con respecto al indicador de prevalencia ERC5 al comparar con el departamento, por otra parte, se debe prestar atención a la tasa de incidencia de enfermedad renal crónica en fase cinco con necesidad de terapia de restitución o reemplazo renal por 100.000 afiliados de incidencia de VIH notificada, ya que se encuentra por encima del dato departamental.

Tabla 217. Semaforización y tendencia de los eventos de alto costos del municipio de Yondó Antioquia 2008-2022

Evento	Antioquia 2021	Yondó	Comportamiento																	
			2006	2007	2008	2009	2010	2011	2012	2013	2014	2015	2016	2017	2018	2019	2020			
Prevalencia en Diagnosticados de la enfermedad renal crónica en fase cinco con necesidad de terapia de restitución o reemplazo renal.	110,00	54,27	-	-	-	-	-	-	-	-	-	-	-	-	-	-	-	-	-	-
Tasa de incidencia de enfermedad renal crónica en fase cinco con necesidad de terapia de restitución o reemplazo renal por 100.000 afiliados	9,39	9,87	-	-	-	-	-	-	-	-	-	-	-	-	-	-	-	-	-	-
de incidencia de VIH notificada	24,14	0,00	-	-	-	-	-	-	-	-	-	-	-	-	-	-	-	-	-	-
Tasa de incidencia de leucemia aguda pediátrica mielóide (menores de 15 años)	0,80	0,00	-	-	-	-	-	-	-	-	-	-	-	-	-	-	-	-	-	-
Tasa de incidencia de leucemia aguda pediátrica linfóide (menores de 15 años)	2,91	0,00	-	-	-	-	-	-	-	-	-	-	-	-	-	-	-	-	-	-

Fuente: DANE, SISPRO- MSPS

Morbilidad de eventos Precursores

En las fuentes de información destinadas para el ASIS no se encontraron datos para el año 2022, ni para el 2021 por tanto se mantiene el escenario de 2019, antes de presentarse la pandemia. Para el municipio de Yondó, al analizar los eventos precursores se evidencia una prevalencia de diabetes mellitus en el 2019 de 1,18, que, aunque se encuentra por debajo de la prevalencia del departamento, esta diferencia no es significativa, debe ser incluida en los planes de salud, ya que hay alta morbilidad en el municipio.

Tabla 228. Eventos precursores. Yondó Antioquia 2012-2022

Evento	Antioquia 2021	Yondó	2006	2007	2008	2009	2010	2011	2012	2013	2014	2015	2016	2017	2018	2019	2020
			-	-	-	-	-	-	-	-	-	-	-	-	-	-	-
Prevalencia de diabetes mellitus	3,63	1,18	-	-	-	-	-	-	-	-	-	-	-	-	-	-	-
Prevalencia de hipertensión arterial	11,54	2,50	-	-	-	-	-	-	-	-	-	-	-	-	-	-	-

Fuente: DANE, SISPRO- MSPS





Municipio
de Yondó
Antioquia

GESTION DE LA COMUNICACION	Código: F-PE-GDLC-SG-01	
FORMATO CORRESPONDENCIA	Fecha de Aprobación: 05-01-2024	
	Versión: 1	Página: 57 de 131

3.2.6 Morbilidad población migrante

En el año 2022 el municipio de Yondó atendió un total de 258 servicios hospitalarios, donde 4 de cada 10 migrantes atendidos fue por el servicio de hospitalización, seguido de hospitalización y procedimientos, Yondó representa el 0,1% de la concentración de atenciones en salud de la población migrante del departamento.

Tabla 239. Distribución de migrantes por tipo de atención en salud, Yondó 2022

Tipo de atención	Yondó		Antioquia		Concentración Entidad territorial
	2021	Distribución	2021	Distribución	2021
Consulta Externa	102	40%	111.457	37%	0,1%
Servicios de urgencias	3	1%	19.371	6%	0,0%
Hospitalización	79	31%	13.029	4%	0,6%
Procedimientos	70	27%	103.968	35%	0,1%
Medicamentos	2	1%	47.808	16%	0,0%
Nacimientos	2	1%	5.310	2%	0,0%
Total	258	100%	300.943	100%	0,1%

: Fuente: DANE, SISPRO- MSPS

Con respecto al régimen de afiliación se puede evidenciar que 4 de cada 10 migrantes no se encuentra afiliado al régimen de salud, solo el 0,8% se encuentra afiliado al régimen subsidiado.

Tabla 30.24 Distribución de migrantes por régimen de afiliación, Yondó 2022

Regimen de afiliación	Total de migrantes con atenciones en salud en la entidad territorial	%	Total de migrantes con atenciones en salud en la entidad territorial de referencia	%	Concentración
Contributivo	0	0,0	55721	34,9	0,0%
Subsidiado	1	0,8	9514	6,0	0,0%
No afiliada	54	40,6	46767	29,3	0,1%
Particular	4	3,0	26451	16,6	0,0%
Otro	74	55,6	20317	12,7	0,4%
En desplazamiento con afiliación al régimen contributivo	0	0,0	316	0,2	0,0%
En desplazamiento con afiliación al régimen subsidiado	0	0,0	164	0,1	0,0%
En desplazamiento no asegurado	0	0,0	345	0,2	0,0%
Sin dato	0	0,0		0,0	0,0%
Total de migrantes atendidos	133	100	159595	100	0,1%

Fuente: DANE, SISPRO- MSPS



Municipio
de Yondó
Antioquia

GESTION DE LA COMUNICACION	Código: F-PE-GDLC-SG-01	
FORMATO CORRESPONDENCIA	Fecha de Aprobación: 05-01-2024	
	Versión: 1	Página: 58 de 131

3.1.3. Morbilidad de eventos de notificación obligatoria

A continuación, se presenta la semaforización de los eventos de vigilancia epidemiológica que presentaron letalidad en algunos de los años analizados de 2006 a 2022.

Para el municipio de Yondó durante el año 2022 se presentó letalidad por infección respiratoria aguda y respiratoria aguda grave, la cual han aportado muertes durante la mayoría de los años de estudio, estos datos presentan diferencia significativa con respecto a Antioquia para el año 2022.

Yondó presenta una topografía diversa y al ser un municipio ribereño se presentan situaciones que favorecen la presencia de enfermedades transmitidas por vectores, siendo el dengue clásico uno de los eventos de mayor notificación de eventos de interés en salud pública para el año 2022, con una tasa de incidencia muy cerca a la reportada por el Departamento de Antioquia, con respecto a la incidencia de sífilis congénita se evidencia diferencia estadísticamente significativa, la tasa del municipio para el año 2022 fue de 7,2 y en el departamento fue de 2,0.

Tabla 251 Tabla de semaforización de los eventos de notificación obligatoria, Yondó Antioquia, 2006-2022

Causa de muerte	Antioquia	Yondó	Comportamiento																	
			2006	2007	2008	2009	2010	2011	2012	2013	2014	2015	2016	2017	2018	2019	2020			
Letalidad de accidente ofídico	1,95	0,00	-	-	↗	↘	↘	-	-	-	-	-	-	↗	↘	-	-	-	-	
Letalidad de dengue																				
Letalidad de Infección Respiratoria Aguda	0,61	6,25	-	-	-	↗	↘	↗	↘	↘	↘	↗	↗	↘	↗	↗	↗	↗	↗	
Letalidad de infección respiratoria aguda grave (IRAG)	28,72	50,00	-	-	-	-	-	-	-	-	-	-	-	-	-	-	-	-	↗	
Letalidad de intoxicaciones	0,97	0,00	-	-	-	-	-	-	-	-	-	-	-	-	-	-	-	-	-	
Letalidad de leptospirosis	83,33	0,00	-	-	-	-	-	-	-	-	-	-	-	-	-	-	-	-	-	
Letalidad de Malaria	0,02	0,00	-	-	-	-	-	-	-	-	-	-	-	-	-	-	-	-	-	
Letalidad de malaria asociada																				
Letalidad de Meningitis	7,69	0,00	-	-	-	-	-	-	-	-	-	-	-	-	-	-	-	-	-	
Letalidad de Meningitis Streptococpneumoniae (Spn)																				
Letalidad de meningitis tuberculosa	8,45	0,00	-	-	-	-	-	-	-	-	-	-	-	-	-	-	-	-	-	
Letalidad de parotiditis	0,15	0,00	-	-	-	-	-	-	-	-	-	-	-	-	-	-	-	-	-	
Letalidad de sífilis congénita	0,56	0,00	-	-	-	-	-	-	-	-	-	-	-	-	-	-	-	-	-	
Letalidad de tétanos accidental	66,67	0,00	-	-	-	-	-	-	-	-	-	-	-	-	-	-	-	-	-	
Letalidad de tuberculosis extrapulmonar	6,81	0,00	-	-	-	-	-	-	-	↗	↗	↘	-	-	-	-	-	-	-	
Letalidad de Tuberculosis farmacorresistente																				
Letalidad de tuberculosis pulmonar	7,01	0,00	-	-	-	↗	↘	↗	↗	↘	↘	↗	↘	↗	↘	↗	↘	↘	-	
Letalidad de Varicela																				
Tasas de incidencia PDSP																				
Tasa de incidencia de chagas	0,11	0,00	-	-	-	-	-	-	-	-	-	-	-	-	↗	↘	-	-	-	
Tasa de incidencia de dengue	95,41	94,60	-	↗	↗	↘	↗	↘	↗	↗	↘	↘	↘	↘	↘	↗	↗	↗	↘	
Tasa de incidencia de dengue grave	1,56	0,00	-	↗	↘	↗	↗	↘	↗	↘	-	-	-	-	-	-	-	-	-	
Tasa de incidencia de leptospirosis	0,20	0,00	-	-	-	-	-	-	-	↗	↘	↘	↗	↘	-	↗	↘	↘	-	
Tasa de incidencia de sífilis congénita	2,00	7,22	-	-	↗	↘	-	-	-	-	-	↗	↘	↗	↗	↗	↗	↗	↗	

Fuente: ENOS



Municipio
de Yondó
Antioquia

GESTION DE LA COMUNICACION	Código: F-PE-GDLC-SG-01	
FORMATO CORRESPONDENCIA	Fecha de Aprobación: 05-01-2024	
	Versión: 1	Página: 59 de 131

3.1.4. Morbilidad por COVID-19

El nuevo Coronavirus causa una Infección Respiratoria Aguda (IRA), es decir una gripa, que puede ser leve, moderada o severa. Puede producir fiebre, tos, secreciones nasales (mocos) y malestar general. Algunos pacientes pueden presentar dificultad para respirar.

A continuación, se presenta el comportamiento de IRAG por virus nuevo para municipio de Yondó, con corte al 16 de noviembre 2022, Yondó tiene un acumulado de 552 casos positivos de COVID-19 donde el 62,0% corresponden a hombres.

La mayor concentración de casos se da entre las edades de 25 a 39 años, población económicamente activa.

Figura 11. Pirámide de la población con morbilidad por COVID-19, Yondó. 2022.

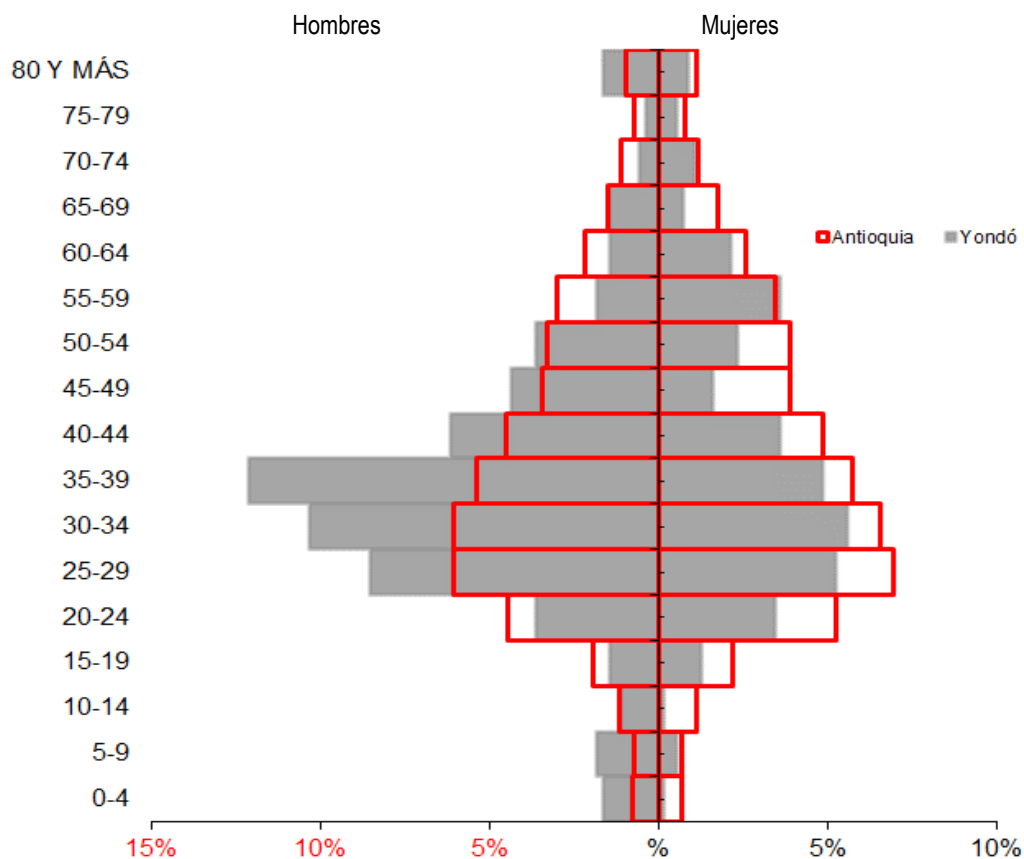

Fuente: Cubo_Segcovid



Municipio
de Yondó
Antioquia

GESTION DE LA COMUNICACION	Código: F-PE-GDLC-SG-01	
FORMATO CORRESPONDENCIA	Fecha de Aprobación: 05-01-2024	
	Versión: 1	Página: 60 de 131

Dentro de la población atendida, se tiene que el 49% presenta alguna comorbilidad previa, de estos el 33% son hipertensos, el 51% presentan sobrepeso y obesidad, el 35% presenta otras comorbididades, el 6% diabetes, el 1% enfermedad renal crónica, el 4% EPOC, el 11% Asma y el 53% presenta una edad superior a los 59 años de edad.

Tabla 262. Comorbididades pacientes COVID-19, Yondó, 2022

Yondó	Tipo de Comorbilidad	Total Comorbilidad Municipio		Antioquia	Tipo de Comorbilidad	Total Comorbilidad DPTO		Concentración Municipio
		Año	Proporción			Año	Proporción	
05893	Aritmias	-	0%	Antioquia	Aritmias	2,347	0%	0.0%
	Asma	11	4%		Asma	24,155	4%	0.0%
	Cáncer	-	0%		Cáncer	6,495	1%	0.0%
	Comorbididades (al menos una)	96	35%		Comorbididades (al menos una)	185,480	34%	0.1%
	Diabetes	17	6%		Diabetes	28,591	5%	0.1%
	Enfermedades Huérfanas	1	0%		Enfermedades Huérfanas	1,506	0%	0.1%
	EPOC	12	4%		EPOC	24,534	5%	0.0%
	ERC	4	1%		ERC	11,159	2%	0.0%
	Hipertensión	33	12%		Hipertensión	88,469	16%	0.0%
	Mayor de 59	53	19%		Mayor de 59	82,989	15%	0.1%
	Sobrepeso y Obesidad	51	18%		Sobrepeso y Obesidad	79,636	15%	0.1%
	Terapia Reemplazo Renal	-	0%		Terapia Reemplazo Renal	1,228	0%	0.0%
	VH	-	0%		VH	2,664	0%	0.0%
	Total	278	100%		Total	539,253	100%	0.1%

Fuente: Cubo_Segcovid

Según el ámbito de atención de estos pacientes, tenemos que el 1% de estos presentaron internación en cuidados intensivos, el 1% cuidados intermedios y el 3% en hospitalización.

Tabla 273. Atenciones COVID-19 por ámbito de atención, Yondó, 2022

05893 - Yondó	Ámbito de atención	Total de casos según ámbito		Antioquia	Ámbito de atención	Total de casos según ámbito de atención		Concentración de casos según ámbito de atención - DPTO	
		Año	Proporción			Año	Proporción	Año	
05893 - Yondó	Consulta Externa	0	0%	Antioquia	Consulta Externa	1	0%		0.0%
	Cuidado Intensivo	3	1%		Cuidado Intensivo	10811	1%		0.0%
	Cuidado Intermedio	4	1%		Cuidado Intermedio	5507	1%		0.1%
	Domiciliaria	0	0%		Domiciliaria	1036	0%		0.0%
	Hospitalización	17	3%		Hospitalización	28902	4%		0.1%
	No Reportado	559	96%		No Reportado	702708	94%		0.1%
	Otro	0	0%		Otro		0%		#DIV/0!
	Urgencias	0	0%		Urgencias	814	0%		0.0%
	Total	583	100%		Total	749779	100%		0.1%

Fuente: Cubo_Segcovid

3.1.5. Análisis de la población con discapacidad

La población con discapacidad se encuentra representada con gran dispersión en la pirámide poblacional, generalmente con mayoría de hombres a excepción de los rangos de edad de 0 a 4 años.





Municipio
de Yondó
Antioquia

GESTION DE LA COMUNICACION	Código: F-PE-GDLC-SG-01	
FORMATO CORRESPONDENCIA	Fecha de Aprobación: 05-01-2024	
	Versión: 1	Página: 61 de 131

Esta población se encuentra distribuida en gran proporción en el área rural, algunos donde el acceso a la cabecera municipal es difícil y en donde posiblemente se encuentra población sin caracterizar y por ende el acceso a los servicios de salud es limitado. Muchas veces acceden con mayor facilidad a otro municipio o departamento.

Según la base de datos del registro de focalización y caracterización de personas en situación de discapacidad RLCPD, para el año 2022 Yondó cuenta con 409 personas en condición de discapacidad, de las cuales el 59,9% (245) son hombres.

El 11,5% son menores de 0 a 14 años de edad, el 51,8% presentan edades entre los 15 y 59 años y el 36,7% son mayores de 60 años.

Figura 12 Pirámide de la población en condición de discapacidad, Yondó 2022

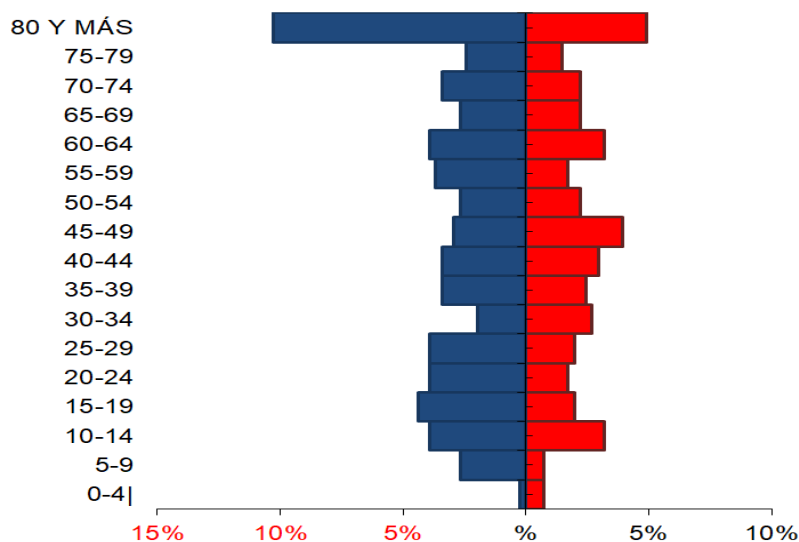

Fuente: RLCPD-CUBOS SISPRO

Los principales tipos de discapacidad que se presentan en las personas son las relacionadas con el movimiento de cuerpo, manos y brazos con un 32,89%, sistema nervioso con un 25,58%, la voz y el habla con el 13,89% y los ojos con un 13,30%.



Municipio
de Yondó
Antioquia

GESTION DE LA COMUNICACION	Código: F-PE-GDLC-SG-01	
FORMATO CORRESPONDENCIA	Fecha de Aprobación: 05-01-2024	
	Versión: 1	Página: 62 de 131

Figura 13 Distribución de las alteraciones permanentes, Yondó Antioquia 2022

Tipo de discapacidad	Personas	Proporción**
El movimiento del cuerpo, manos, brazos, piernas	225	32,89
El sistema cardiorrespiratorio y las defensas	17	2,49
El sistema genital y reproductivo	15	2,19
El sistema nervioso	175	25,58
La digestión, el metabolismo, las hormonas	12	1,75
La piel	3	0,44
La voz y el habla	95	13,89
Los demás órganos de los sentidos (olfato, tacto y gusto)	6	0,88
Los oídos	45	6,58
Los ojos	91	13,30
Ninguna	0	0,00
Total	684	

** Una persona puede tener más de una discapacidad por lo tanto la suma de la columna de proporciones no será 100%

**Al observar las proporciones anteriores por tipos de discapacidad es importante mencionar que la suma de las proporciones no equivale al 100% ya que una persona puede tener varias discapacidades (discapacidad múltiple).

Fuente Registro para la Localización y Caracterización de Personas con Discapacidad (RLCPD). Datos disponibles en el cubo de discapacidad del Ministerio de Salud y Protección Social, corte 1 de agosto de 2022

Tabla 284. Prioridades identificadas en la morbilidad atendida, eventos de alto costo, eventos precursores y eventos de notificación obligatoria en el municipio de Yondó.

Morbilidad	Prioridad	Valor del indicador de la ET 2021	Valor del indicador de la ET de referencia 2021	Tendencia	Grupos de Riesgo
					(MIAS)
General por grandes causas	1. Condiciones transmisibles y nutricionales	27,1	15,5	Disminución	0
	2. Lesiones (juventud)	9,3	8,8	Aumento	12
	3. Enfermedades no transmisibles	39	42,8	Aumento	0
Específica por Subcausas o subgrupos	1. Lesiones: Traumatismos, envenenamientos y algunas otras consecuencia	95,3	91,6	Disminución	8
	2. No transmisibles: Condiciones orales	2,1	6,9	Fluctuante	0
	3. Condiciones transmisibles y nutricionales: Infecciones respiratorias	40,3	36,7	Fluctuante	0
	4. No transmisibles: Diabetes Mellitus	5,3	4,5	Fluctuante	0
	5. No transmisibles: Enfermedades cardiovasculares	29,0	18,1	Aumento	0
Precursores	1. Prevalencia de diabetes mellitus	3,6	1,9	Disminución	1
	2. Prevalencia de la hipertensión arterial	2,5	11,5	Disminución	1
Eventos de Notificación Obligatoria (ENO's)	1. Letalidad de Infección Respiratoria Aguda	6,3	0,6	Aumento	9
	2. Letalidad de infección respiratoria aguda grave (IRAG)	50,0	28,7	Aumento	9
	3. Tasa de incidencia de sífilis congénita	7,2	2,0	Aumento	9
Discapacidad	1. El movimiento del cuerpo, manos, brazos, piernas	32,9%	50,30%	Aumento	0

Fuente: SISPRO – MSPS - SSSA



Municipio
de Yondó
Antioquia

GESTION DE LA COMUNICACION	Código: F-PE-GDLC-SG-01	
FORMATO CORRESPONDENCIA	Fecha de Aprobación: 05-01-2024	
	Versión: 1	Página: 63 de 131

Conclusiones

Según las grandes causas, las principales causas de morbilidad en el municipio de Yondó para el año 2022 fueron las enfermedades no transmisibles en todos los ciclos de vida; en la primera infancia e infancia, las condiciones transmisibles y nutricionales ocuparon el segundo lugar. Las condiciones perinatales aumentaron y las condiciones maternas en la adolescencia disminuyeron.

En el subgrupo de las condiciones transmisibles y nutricionales, disminuyeron las infecciones respiratorias y las enfermedades infecciosas y parasitarias aumentaron.

Se debe prestar un mayor interés en lograr una mejor protección frente a las emergencias sanitarias en las personas con discapacidad, ya que se ven afectadas de manera desproporcionada por la COVID-19, directamente, debido a un mayor riesgo de infección y a las barreras que le dificultan el acceso a la atención de salud; indirectamente, debido a las restricciones impuestas para contener la propagación del virus.

En el subgrupo de las condiciones maternas perinatales, las Condiciones derivadas durante el periodo perinatal presentan mayor número de casos y disminuyeron respecto al año anterior, por su parte las condiciones maternas se encuentran en segundo lugar y aumentaron.

En las condiciones maternas perinatales en el municipio de Yondó las adolescentes aportan el mayor número de consulta, esto deja en evidencia la importancia de los controles prenatales y de la salud sexual y reproductiva del municipio, llama la atención que un importante número de esta población consulta por condiciones orales y genitourinarias.

En el subgrupo de las lesiones, se presenta mayor número de casos en los traumatismos, envenenamientos y algunas otras consecuencias de causas externas, disminuyendo porcentualmente respecto al año anterior.

Los trastornos mentales y del comportamiento fueron la principal causa de morbilidad en todos los ciclos de vida, los cuales solo disminuyeron en la primera infancia y la juventud; por su parte, los trastornos mentales y del comportamiento debido al uso de sustancias psicoactivas aumentaron en la juventud.

Para el periodo fueron atendidas en los servicios de salud 8 migrantes venezolanos, el 46% de ellas fueron atenciones en consulta externa, 36% en procedimientos y ninguno presenta afiliación al SGSSS

Yondó cuenta con 409 personas discapacitadas, de las cuales el 59% son hombres, el 11,5% son menores de 0 a 14 años de edad, el 51,8% presentan edades entre los 15 y 59 años y el 36,7% son mayores de 60 años.

Las principales discapacidades que se presentan en las personas son en primer lugar las relacionadas con el movimiento de cuerpo, manos y brazos con un 32,8%, le siguen los relacionados con el sistema, nervioso y la voz y el habla.





Municipio
de Yondó
Antioquia

GESTION DE LA COMUNICACION	Código: F-PE-GDLC-SG-01	
FORMATO CORRESPONDENCIA	Fecha de Aprobación: 05-01-2024	
	Versión: 1	Página: 64 de 131

3.2. Análisis de la mortalidad

3.2.1. Mortalidad general

Para el análisis de mortalidad del municipio de Yondó se tomarán como referencia los listados de agrupación de mortalidad 6/67 de la Organización Panamericana de la Salud.

Este análisis se desagregará por cada quinquenio y sexo en el periodo comprendido del 2005 al 2022 según información consulta en la página electrónica del DANE y la información ubicada en el portal SISPRO.

Ajuste de tasas por edad

En el municipio de Yondó Antioquia encontramos que las tasas de mortalidad por grandes causas que más se presenta en el año 2022 fueron las enfermedades del sistema circulatorio, seguidas de las causas externas y las demás causas.

Las Enfermedades sistema circulatorio, Causas externas, Neoplasias y las Enfermedades transmisibles presentaron un aumento comparando el año 2022 con el 2021, las demás causas presentaron disminución con respecto a los años mencionados.

Figura 14. Tasa de mortalidad ajustada por grandes causas, Yondó Antioquia, 2005–2022

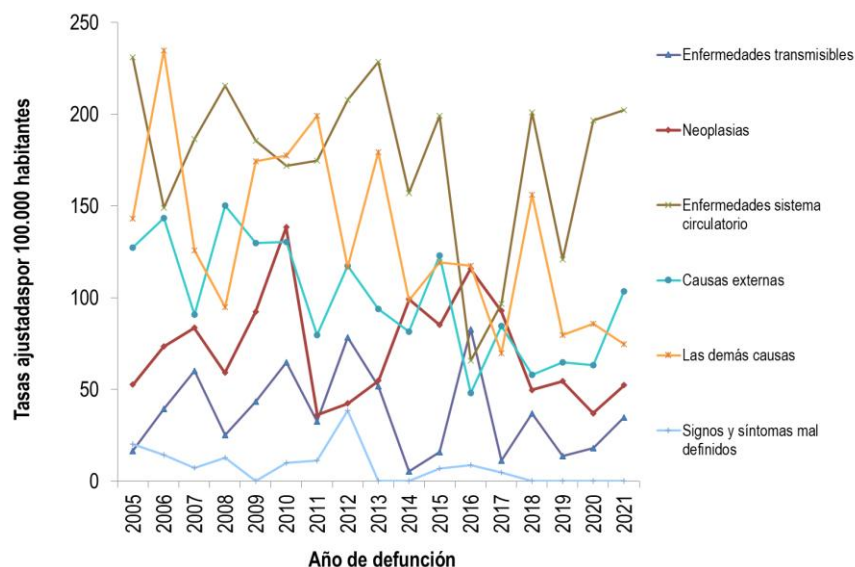

Fuente: Estadísticas DANE- SISPRO-MSPS, cubo SISPRO

En el año 2022 se observó que, la tasa de mortalidad por grandes causas que más muertes aporta a la población masculina del municipio de Yondó, son las enfermedades del sistema circulatorio, seguido de las causas



Municipio
de Yondó
Antioquia

GESTION DE LA COMUNICACION	Código: F-PE-GDLC-SG-01	
FORMATO CORRESPONDENCIA	Fecha de Aprobación: 05-01-2024	
	Versión: 1	Página: 65 de 131

externas que aumentaron con respecto al año anterior, en tercer lugar, está el grupo de las demás causas que al igual que las enfermedades del sistema circulatorio disminuyeron con respecto al año inmediatamente anterior.

En el año 2022 las enfermedades del sistema circulatorio representaron una tasa de 188,3 muertes por cada 100.000 hombres, lo cual representa una disminución de 29,0 casos con respecto al año 2021 con 217,3 muertes por cada cien mil hombres.

Figura 15 Tasa de mortalidad ajustada por grandes causas en hombres, Yondó Antioquia, 2005–2022

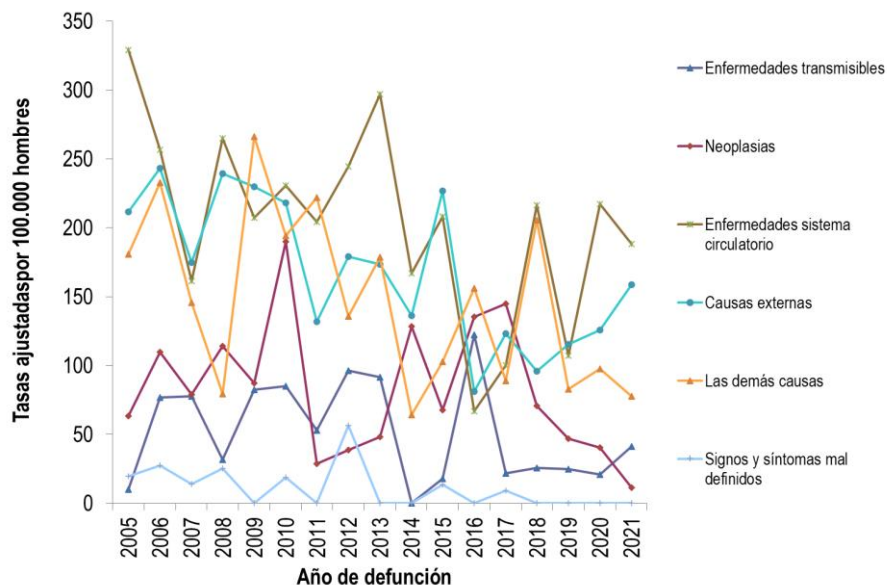

Fuente: Estadísticas DANE- SISPRO-MSPS, cubo SISPRO

En el año 2022, las tasas de mortalidad por grandes causas, que más se presentaron en la población femenina, son las enfermedades del sistema circulatorio, seguida de las neoplasias y las demás causas.

En las enfermedades del sistema circulatorio para el 2022, representa una tasa de 219,7 por cada 100 mil mujeres, aumentaron con respecto al año 2021, donde se presentó una tasa de 160,1 por cada 100 mil mujeres

Es de anotar que solo las demás causas disminuyeron respecto a al año anterior.





Municipio
de Yondó
Antioquia

GESTION DE LA COMUNICACION	Código: F-PE-GDLC-SG-01	
FORMATO CORRESPONDENCIA	Fecha de Aprobación: 05-01-2024	
	Versión: 1	Página: 66 de 131

Figura 16 Tasa de mortalidad ajustada por grandes causas en mujeres, Yondó Antioquia, 2005–2022

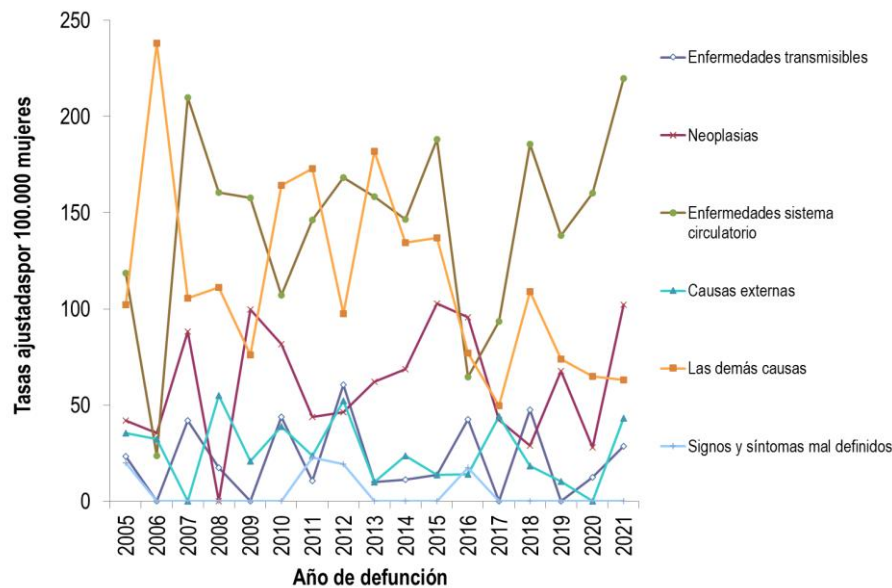

Fuente: Estadísticas DANE- SISPRO-MSPS, cubo SISPRO

Años de Vida Potencialmente Perdidos –AVPP

Los grupos de grandes causas que más años potenciales perdidos dejaron en el municipio de Yondó en el año 2022 fue el grupo de las causas externas con 879 años potenciales perdidos, seguida de las demás causas con 506 años potencialmente perdidos y las Enfermedades sistema circulatorio con 455 AVPP.

Durante todo el periodo estudiado, 2005 a 2022, el grupo de causas externas representa el 37,9% de las mayores afectaciones en el municipio con respecto a los años de vida potencialmente perdidos.





Municipio
de Yondó
Antioquia

GESTION DE LA COMUNICACION	Código: F-PE-GDLC-SG-01	
FORMATO CORRESPONDENCIA	Fecha de Aprobación: 05-01-2024	
	Versión: 1	Página: 67 de 131

Figura 17 Años de Vida Potencialmente Perdidos –AVPP por grandes causas, Yondó Antioquia 2005 – 2022

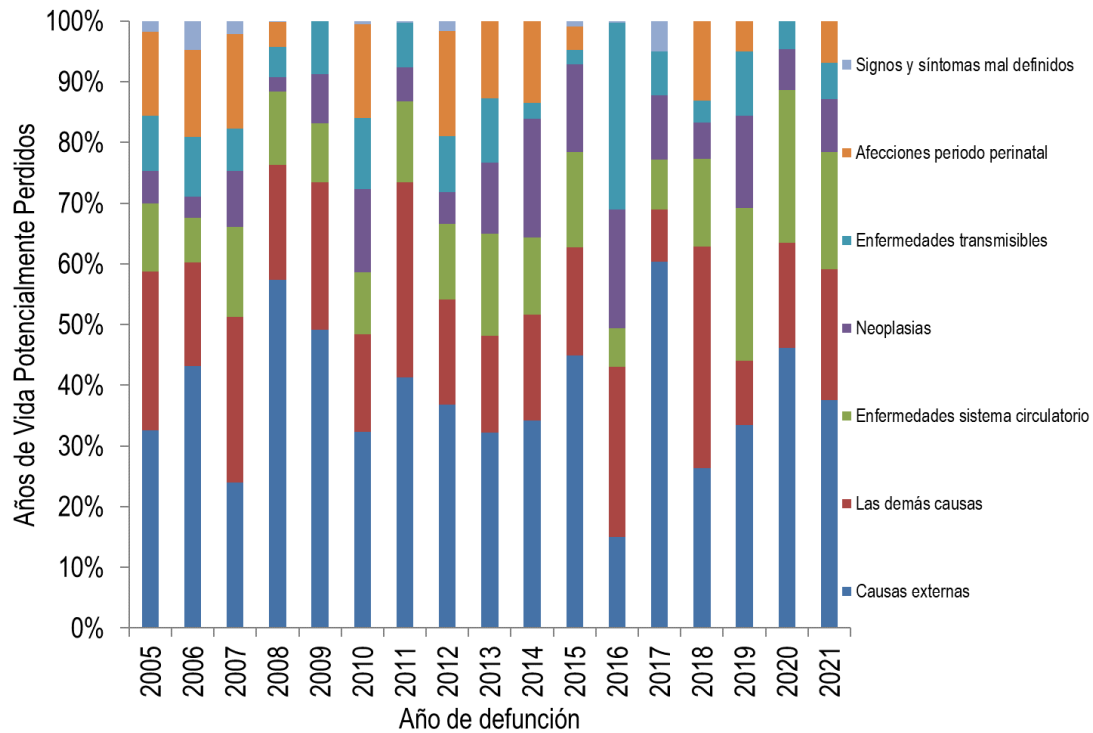

Fuente: Estadísticas DANE- SISPRO-MSPS, cubo SISPRO

Al analizar las tasas de AVPP ajustada por edad en los hombres, las causas externas dejaron 680 años de vida potenciales perdidos, siendo esta la principal causa, seguida del grupo de las enfermedades sistema circulatorio con 229 años y las demás causas con 211 años de vida potenciales perdidos.

Durante todo el periodo 2005 a 2022, el grupo de causas externas ha sido el de mayor afectación en los hombres, con un 48,1%.





Municipio
de Yondó
Antioquia

GESTION DE LA COMUNICACION	Código: F-PE-GDLC-SG-01	
FORMATO CORRESPONDENCIA	Fecha de Aprobación: 05-01-2024	
	Versión: 1	Página: 68 de 131

Figura 18 Años de Vida Potencialmente Perdidos –AVPP por grandes causas lista 6/67 en hombres del municipio de Yondó Antioquia, 2005 – 2022

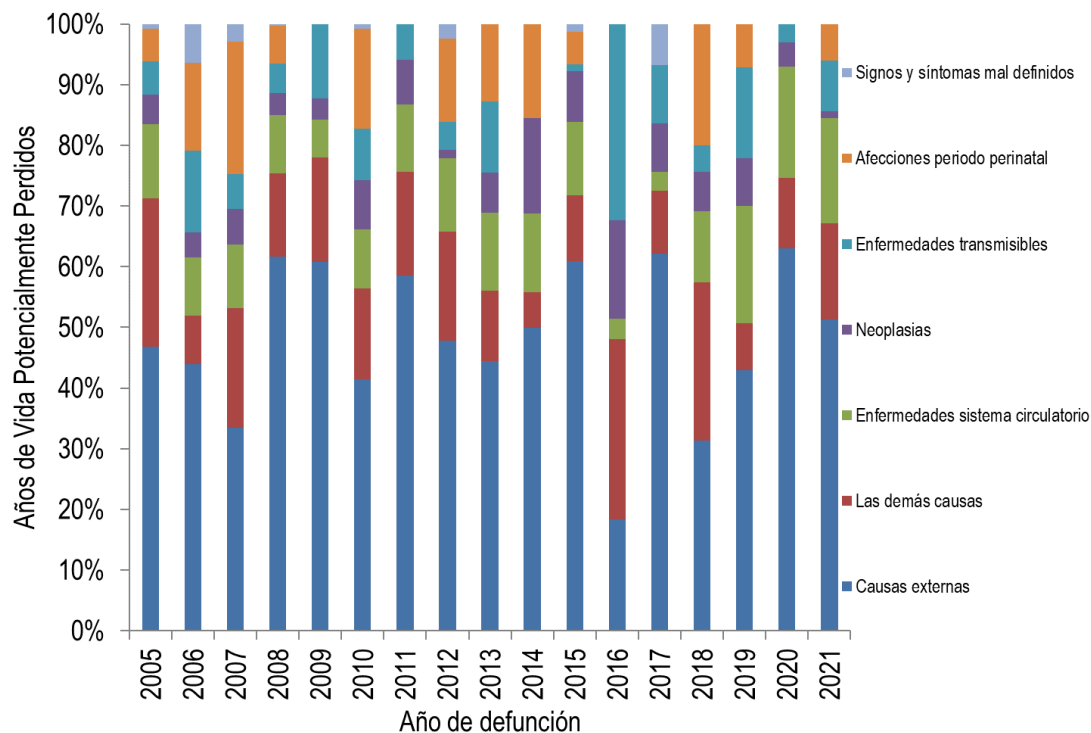

Fuente: Estadísticas DANE- SISPRO-MSPS, cubo SISPRO

En el grupo de las mujeres, la principal gran causa fue el grupo de las demás causas con 295 años de vida potenciales perdidos, seguidos de las Enfermedades sistema circulatorio que dejó 225 años y las Causas externas con 199 años de vida potencialmente perdidos.

Durante todo el periodo 2005 a 2022, el grupo de las demás causas ha sido el de mayor afectación en las mujeres con respecto a los años de vida potencialmente perdidos en un 31,3%.

Figura 19 . Años de Vida Potencialmente Perdidos –AVPP por grandes causas lista 6/67 en las mujeres, Yondó Antioquia 2005 – 2022





Municipio
de Yondó
Antioquia

GESTION DE LA COMUNICACION	Código: F-PE-GDLC-SG-01	
FORMATO CORRESPONDENCIA	Fecha de Aprobación: 05-01-2024	
	Versión: 1	Página: 69 de 131

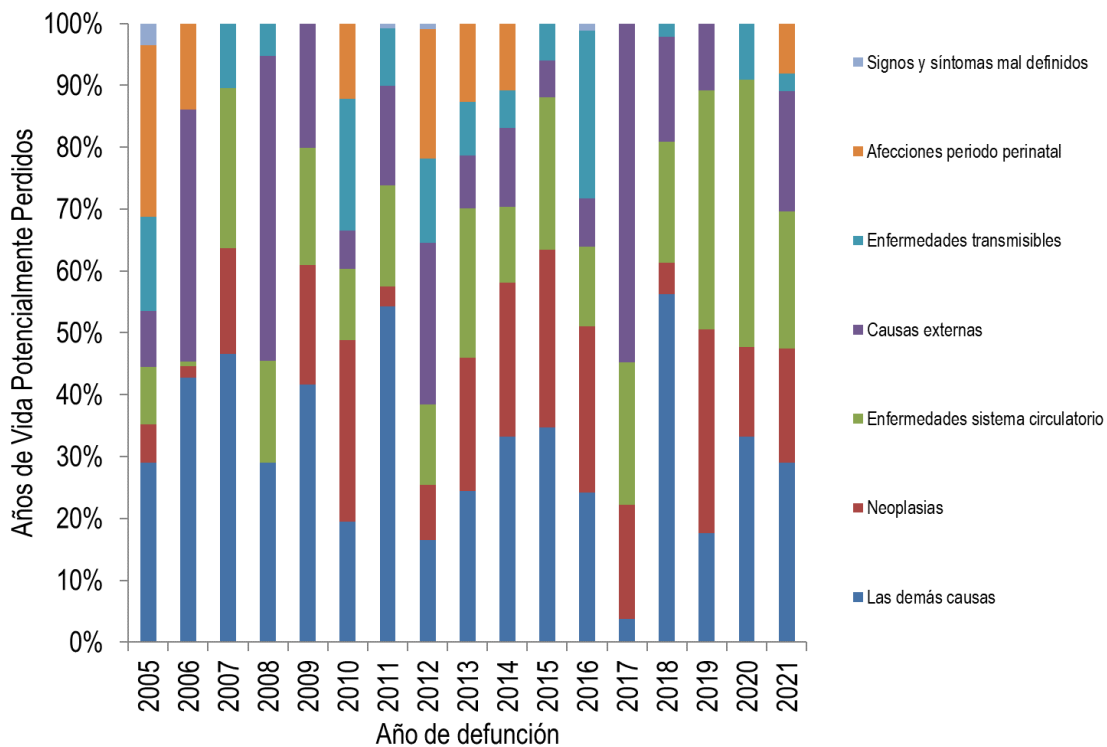

Fuente: Estadísticas DANE- SISPRO-MSPS, cubo SISPRO

Tasas ajustadas de los años de Vida Potencialmente Perdidos –AVPP

Para el período comprendido entre los años 2005 a 2022, las causas externas fueron las responsables de la mayor cantidad de años perdidos entre la población general del municipio de Yondó, siendo la primera causante de la pérdida de 4490 años de vida por cada cien mil habitantes durante el año 2022. Es importante resaltar que desde el año 2018 si vienen presentando aumento en la tasa por esta causa.

Las enfermedades del sistema circulatorio se ubican en segundo lugar para el año 2021, siendo las responsables de la pérdida de 2573 años de vida perdidos por cada cien mil habitantes; mientras que la tercera causa de pérdida de años de vida potencial fueron las demás causas con un total de 2215 de años de vida perdidos por cada cien mil habitantes para el año 2022.





Municipio
de Yondó
Antioquia

GESTION DE LA COMUNICACION	Código: F-PE-GDLC-SG-01	
FORMATO CORRESPONDENCIA	Fecha de Aprobación: 05-01-2024	
	Versión: 1	Página: 70 de 131

Figura 20 Tasa de AVPP por grandes causas lista 6/67 general, Yondó Antioquia 2005 – 2022

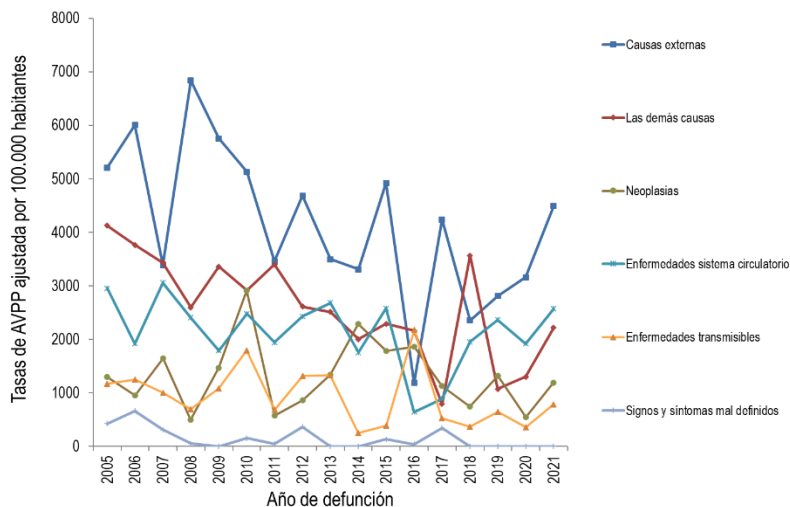

Fuente: Estadísticas DANE- SISPRO-MSPS, cubo SISPRO

En el caso de los hombres, las tasas ajustadas por grandes causas de muerte que aumentaron respecto al año anterior 2022 fueron: Las causas externas con 6818 AVPP por cada 100.000 hombres y las Enfermedades sistema circulatorio con 2297 AVPP por cada 100.000 hombres.

Figura 21 Tasa de AVPP por grandes causas lista 6/67 ajustada en hombres, Yondó Antioquia 2005 – 2022

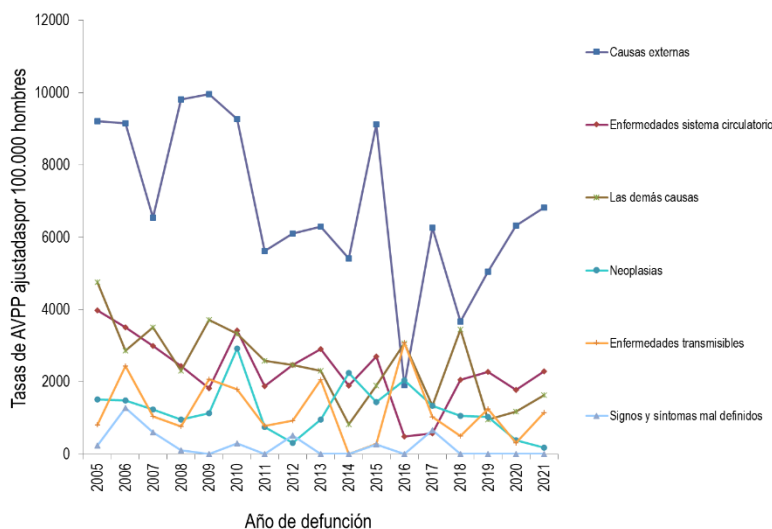

Fuente: Estadísticas DANE- SISPRO-MSPS, cubo SISPRO





Municipio
de Yondó
Antioquia

GESTION DE LA COMUNICACION	Código: F-PE-GDLC-SG-01	
FORMATO CORRESPONDENCIA	Fecha de Aprobación: 05-01-2024	
	Versión: 1	Página: 71 de 131

En el caso de las mujeres, las tasas ajustadas por grandes causas de muerte en 2022 que aumentaron respecto al año anterior fue el grupo de las Enfermedades sistema circulatorio que aumenta 2952 años respecto al 2021. También se encontró como el grupo de las demás causas presento un aumento pasando de 1382 en el 2021 a 2785 AVPP en el año 2022.

Figura 22 Tasa de AVPP por grandes causas lista 6/67 ajustada en mujeres, Yondó Antioquia 2005 – 2022

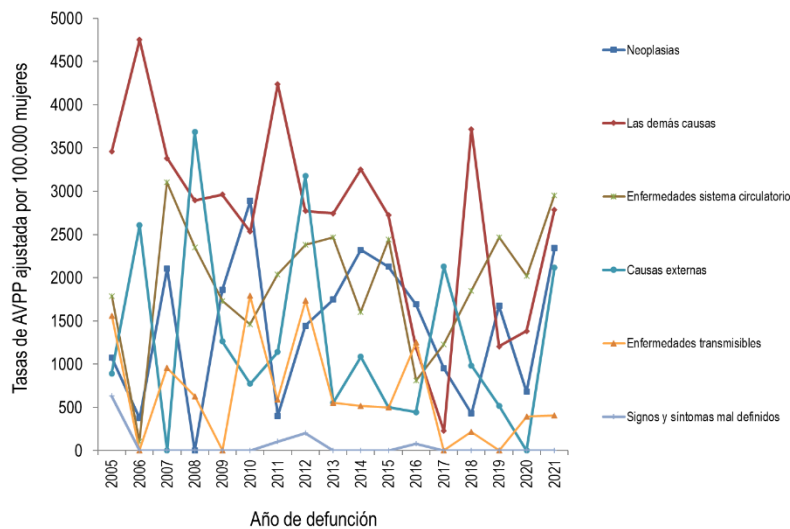

Fuente: Estadísticas DANE- SISPRO-MSPS, cubo SISPRO

3.2.2 Mortalidad específica por subgrupo

Tasas ajustadas por la edad

Una vez analizada la situación de mortalidad del municipio de Yondó con respecto a las grandes causas de mortalidad, se realizará un análisis más detallado de la mortalidad específica por subgrupo que permita identificar las principales causas de muerte dentro los siguientes grupos de mortalidad: enfermedades transmisibles, neoplasias, enfermedades del sistema circulatorio, ciertas afecciones originadas en el periodo perinatal, causas externas y todas las demás causas.

Enfermedades transmisibles

Para el año 2022, las muertes que más se presentaron en el grupo de las enfermedades transmisibles en el municipio de Yondó en hombres, fueron las atribuibles a enfermedades respiratorias agudas con una tasa de



Municipio
de Yondó
Antioquia

GESTION DE LA COMUNICACION	Código: F-PE-GDLC-SG-01	
FORMATO CORRESPONDENCIA	Fecha de Aprobación: 05-01-2024	
	Versión: 1	Página: 72 de 131

30,9 muertes por cada 100.00 hombres. Cabe resaltar que, a excepción de la Tuberculosis, que presentó una tasa de 10,2 muertes por cada 100.000 hombres; las demás enfermedades transmisibles no aportaron muertes para el año 2022 en el municipio de Yondó.

Figura 23 Tasa de mortalidad ajustada por edad para las enfermedades transmisibles en hombres, Yondó Antioquia 2005 – 2022

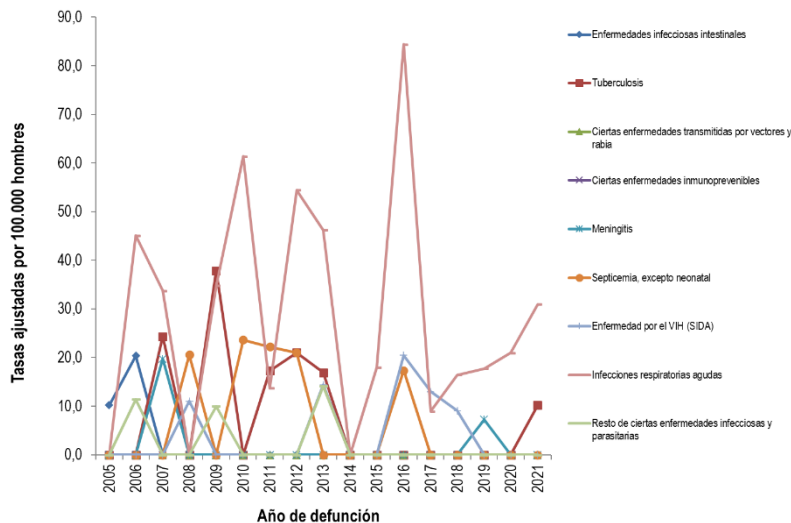

Fuente: Estadísticas DANE- SISPRO-MSPS, cubo SISPRO

Para el año 2021, las muertes que más se presentaron en el grupo de las enfermedades transmisibles en el municipio de Yondó en mujeres, fueron las atribuibles a enfermedades respiratorias agudas con una tasa de 28,7 muertes por cada 100.00 hombres. Cabe resaltar que las demás enfermedades transmisibles no aportaron muertes para el año 2021 en el municipio de Yondó.





Municipio
de Yondó
Antioquia

GESTION DE LA COMUNICACION	Código: F-PE-GDLC-SG-01	
FORMATO CORRESPONDENCIA	Fecha de Aprobación: 05-01-2024	
	Versión: 1	Página: 73 de 131

Figura 24 Tasa de mortalidad ajustada por edad para las enfermedades transmisibles en mujeres, Yondó Antioquia 2005 – 2022

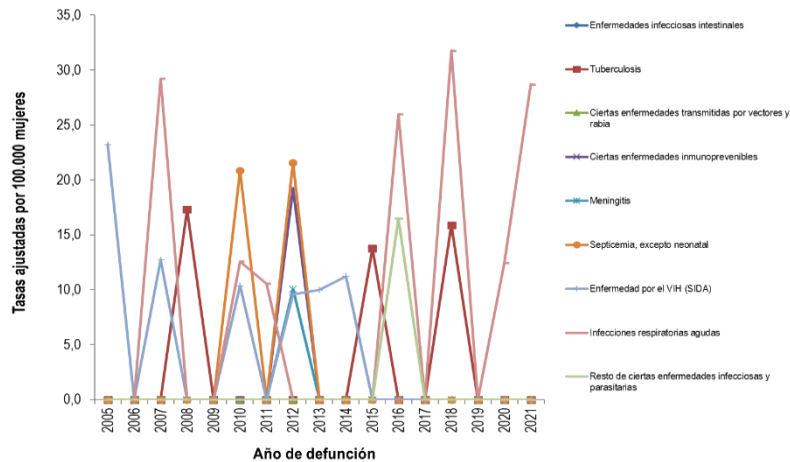

Fuente: Estadísticas DANE- SISPRO-MSPS, cubo SISPRO

Neoplasias

Dentro del grupo de las neoplasias como causa de muerte por edad en el grupo de los hombres, encontramos con las más altas tasas en el 2022 el Tumor maligno del colon y de la unión rectosigmoidea con una tasa de 11,5 muertes por cada 100.000 hombres, dentro del grupo de las neoplasias, los demás subgrupos no presentaron tasas para este periodo.

Figura 25 Tasa de mortalidad ajustada por edad para las neoplasias en hombres, Yondó Antioquia 2005 – 2022

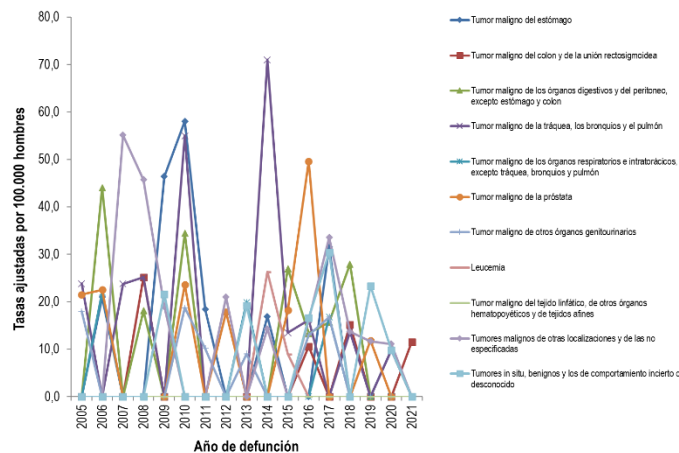

Fuente: Estadísticas DANE- SISPRO-MSPS, cubo SISPRO



Municipio
de Yondó
Antioquia

GESTION DE LA COMUNICACION	Código: F-PE-GDLC-SG-01	
FORMATO CORRESPONDENCIA	Fecha de Aprobación: 05-01-2024	
	Versión: 1	Página: 74 de 131

Para el caso de las mujeres, las tasas de mortalidad más importantes en el grupo de las neoplasias en el 2022 se encuentran el Tumor maligno de los órganos digestivos y del peritoneo, excepto estómago y colon con una tasa de 25,9 muertes por cada 100.000 mujeres y el Tumores malignos de otras localizaciones y de las no especificadas con una tasa de 23,7 muertes por cada 100.000 mujeres; ambos aumentaron respecto al periodo anterior.

Figura 26 Tasa de mortalidad ajustada por edad para las neoplasias en mujeres, Yondó Antioquia 2005 – 2022

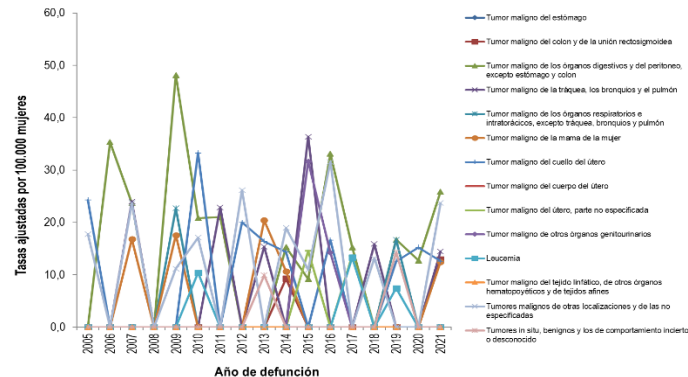

Fuente: Estadísticas DANE- SISPRO-MSPS, cubo SISPRO

Enfermedades del sistema circulatorio

La población masculina dentro de las enfermedades del sistema circulatorio fue afectada principalmente por enfermedades isquémicas del corazón en año 2022, con una tasa de 143,3 muertes por cada 100.000 hombres, seguida de las demás enfermedades del sistema circulatorio con una tasa 19,4 muertes por cada 100.000 hombres.





Municipio
de Yondó
Antioquia

GESTION DE LA COMUNICACION	Código: F-PE-GDLC-SG-01	
FORMATO CORRESPONDENCIA	Fecha de Aprobación: 05-01-2024	
	Versión: 1	Página: 75 de 131

Figura 27 Tasa de mortalidad ajustada por edad para las enfermedades del sistema circulatorio en hombres, Yondó Antioquia 2005 - 2022

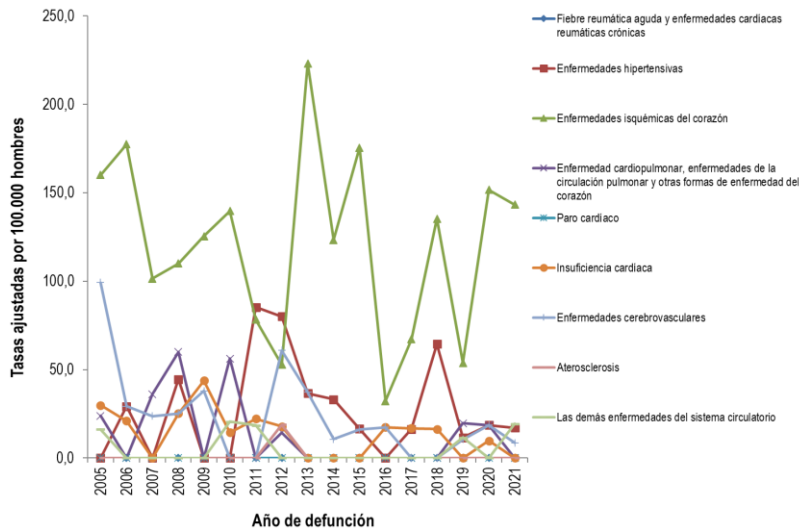

Fuente: Estadísticas DANE- SISPRO-MSPS, cubo SISPRO

La población femenina fue afectada por las Enfermedades isquémicas del corazón con una tasa de 102,6 muertes por cada 100.000 mujeres y la Enfermedad cardiopulmonar, enfermedades de la circulación pulmonar y otras formas de enfermedad del corazón con una tasa de 50,2.





Municipio
de Yondó
Antioquia

GESTION DE LA COMUNICACION	Código: F-PE-GDLC-SG-01	
FORMATO CORRESPONDENCIA	Fecha de Aprobación: 05-01-2024	
	Versión: 1	Página: 76 de 131

Figura 28 Tasa de mortalidad ajustada por edad para las enfermedades del sistema circulatorio en mujeres, Yondó Antioquia 2005 –2022

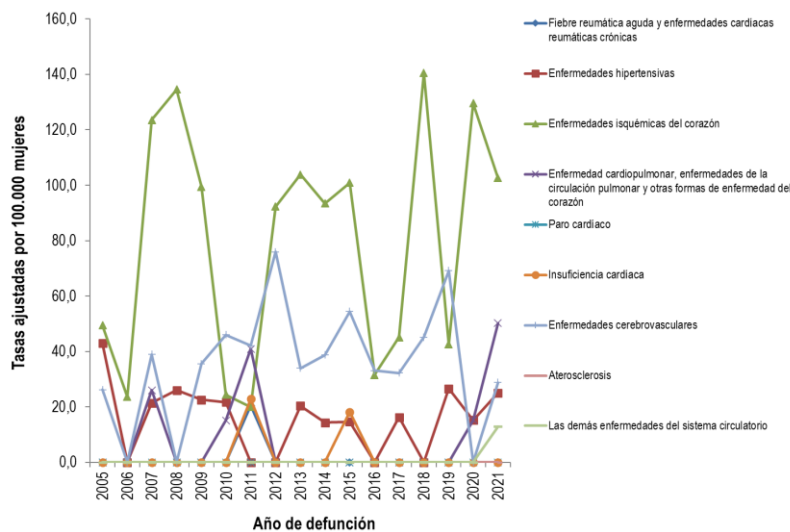

Fuente: Estadísticas DANE- SISPRO-MSPS, cubo SISPRO

Ciertas afecciones originadas en el periodo perinatal

Dentro de este grupo de ciertas afecciones originadas en el periodo perinatal en hombres, para el 2022 solo se presenta una muerte perinatal por Feto y recién nacido afectados por complicaciones obstétricas y traumatismo del nacimiento.





Municipio
de Yondó
Antioquia

GESTION DE LA COMUNICACION	Código: F-PE-GDLC-SG-01	
FORMATO CORRESPONDENCIA	Fecha de Aprobación: 05-01-2024	
	Versión: 1	Página: 77 de 131

Figura 29 Tasa de mortalidad ajustada por edad para ciertas afecciones originadas en el periodo perinatal en hombres, Yondó Antioquia 2005 – 2022

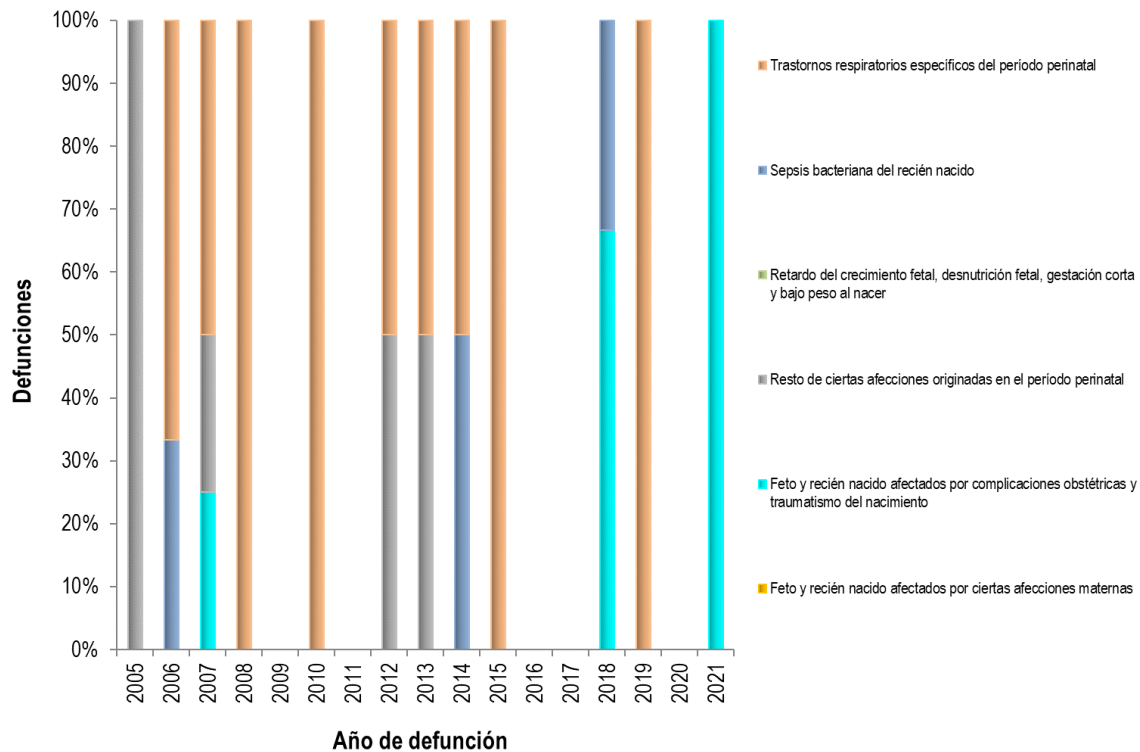

Fuente: Estadísticas DANE- SISPRO-MSPS, cubo SISPRO

En las mujeres, luego de no presentarse muertes desde el año 2014, en 2022 se presenta una muerte atribuida a Trastornos respiratorios específicos del periodo perinatal.





Municipio
de Yondó
Antioquia

GESTION DE LA COMUNICACION	Código: F-PE-GDLC-SG-01	
FORMATO CORRESPONDENCIA	Fecha de Aprobación: 05-01-2024	
	Versión: 1	Página: 78 de 131

Figura 30 Tasa de mortalidad ajustada por edad para ciertas afecciones originadas en el periodo perinatal en mujeres, Yondó Antioquia 2005 – 2022

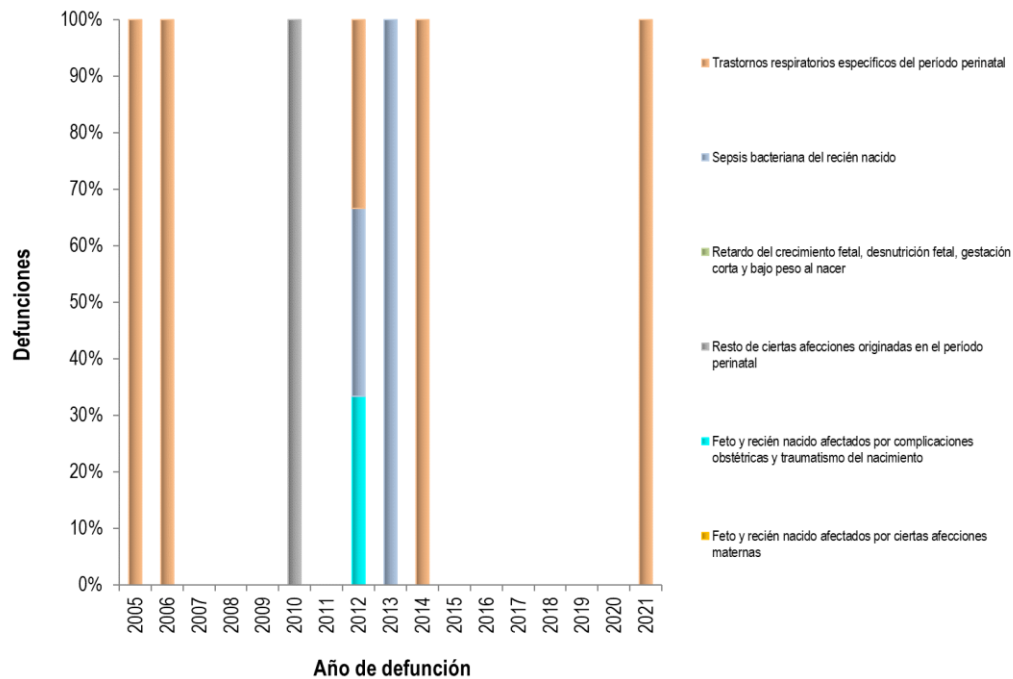

Fuente: Estadísticas DANE- SISPRO-MSPS, cubo SISPRO

Causas externas

En los hombres del municipio de Yondó, las causas de muerte con las tasas más altas para el grupo de causas externas en el 2022 fueron las agresiones (homicidios) con una tasa de 68,5 muertes por cada 100.000 hombres, la cual disminuyó respecto al año anterior, seguida de los accidentes de transporte terrestre con una tasa de 64,3 muertes por cada 100.000 hombres, que aumentaron.

Las lesiones autoinfligidas intencionalmente (suicidios), aunque disminuyen, presentan una tasa de 8,5 muertes por cada 100,000 hombres.





Municipio
de Yondó
Antioquia

GESTION DE LA COMUNICACION	Código: F-PE-GDLC-SG-01	
FORMATO CORRESPONDENCIA	Fecha de Aprobación: 05-01-2024	
	Versión: 1	Página: 79 de 131

Figura 31 Tasa de mortalidad ajustada por edad para las causas externas en hombres, Yondó Antioquia 2005 – 2022

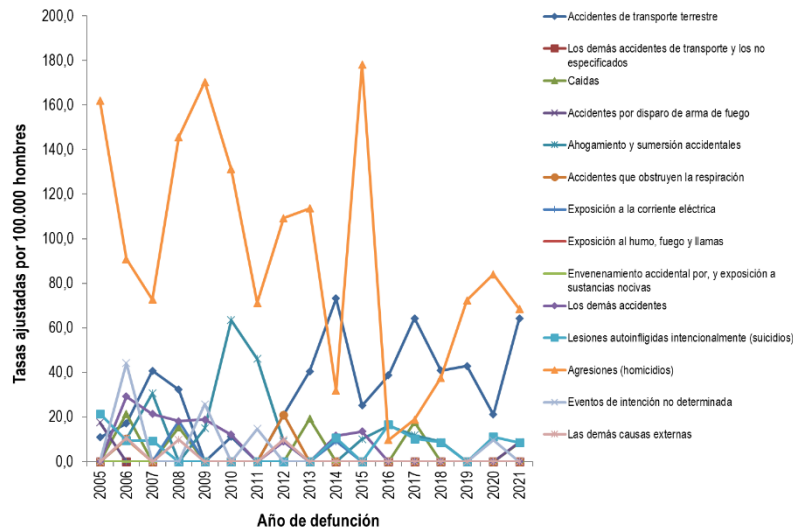

Fuente: Estadísticas DANE- SISPRO-MSPS, cubo SISPRO

En las mujeres, las causas de muerte con las tasas más altas para el grupo de causas externas en el 2022 fueron las agresiones (homicidios) con una tasa de 33,2 muertes por cada 100.000 mujeres y los accidentes de transporte terrestre con una tasa de 10 muertes por cada 100.000 mujeres, ambas aumentaron respecto al año anterior.





Municipio
de Yondó
Antioquia

GESTION DE LA COMUNICACION	Código: F-PE-GDLC-SG-01	
FORMATO CORRESPONDENCIA	Fecha de Aprobación: 05-01-2024	
	Versión: 1	Página: 80 de 131

Figura 32 Tasa de mortalidad ajustada por edad para las causas externas en mujeres, Yondó Antioquia 2005 – 2022

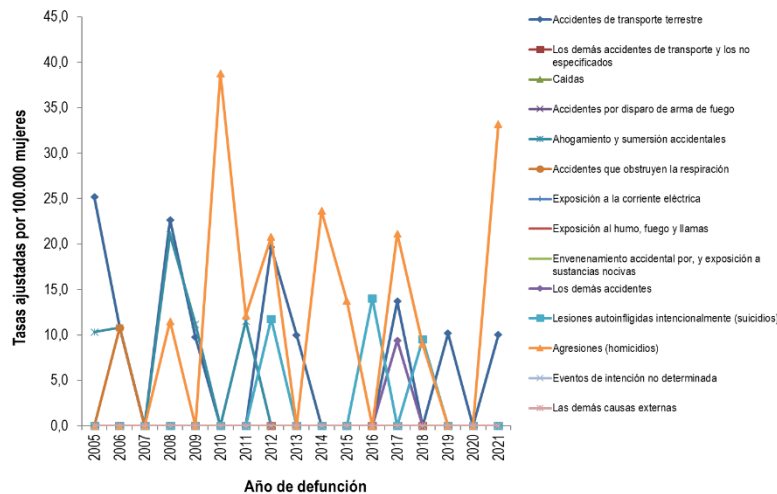

Fuente: Estadísticas DANE- SISPRO-MSPS, cubo SISPRO

Todas las demás enfermedades

En la población masculina del municipio de Yondó, para el año 2022, la primera causa de mortalidad por este subgrupo corresponde a las Enfermedades crónicas de las vías respiratorias inferiores con una tasa de 17,9 muertes por cada 100.000 hombres; le siguen la diabetes mellitus con una tasa de 10,8 muertes por cada 100.000 hombres y el Resto de enfermedades del sistema digestivo con una tasa de 9,4 muertes por cada 100.000 hombres.





Municipio
de Yondó
Antioquia

GESTION DE LA COMUNICACION	Código: F-PE-GDLC-SG-01	
FORMATO CORRESPONDENCIA	Fecha de Aprobación: 05-01-2024	
	Versión: 1	Página: 81 de 131

Figura 33 Tasa de mortalidad ajustada por edad para las demás enfermedades en hombres, Yondó Antioquia 2005 – 2022

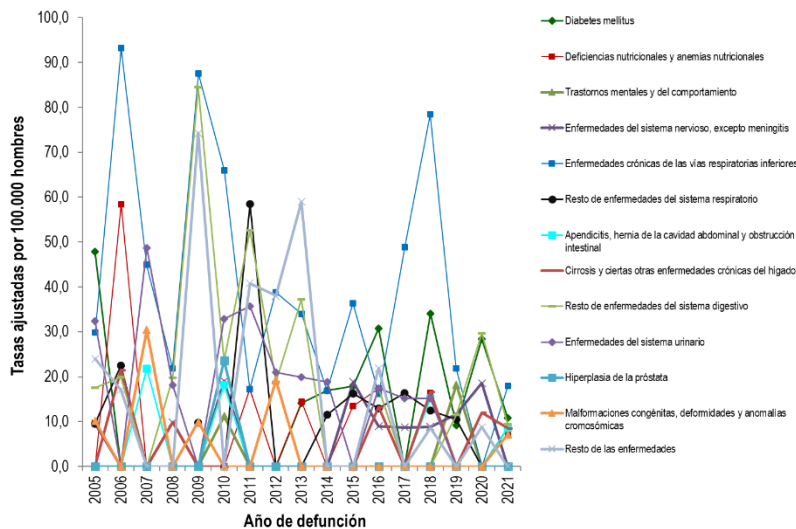

Fuente: Estadísticas DANE- SISPRO-MSPS, cubo SISPRO

En la población femenina del municipio de Yondó, en 2022, la principal causa de mortalidad por este subgrupo corresponde a las Enfermedades crónicas de las vías respiratorias inferiores con una tasa de 13,2 muertes por cada 100.000 mujeres, seguida de Enfermedades del sistema urinario con una tasa de 12,6 muertes por cada 100.000 mujeres y Embarazo, parto y puerperio con una tasa de 10,8 muertes por cada 100.000 mujeres.





Municipio
de Yondó
Antioquia

GESTION DE LA COMUNICACION	Código: F-PE-GDLC-SG-01	
FORMATO CORRESPONDENCIA	Fecha de Aprobación: 05-01-2024	
	Versión: 1	Página: 82 de 131

Figura 34 Tasa de mortalidad ajustada por edad para las demás enfermedades en mujeres, Yondó Antioquia 2005 – 2022

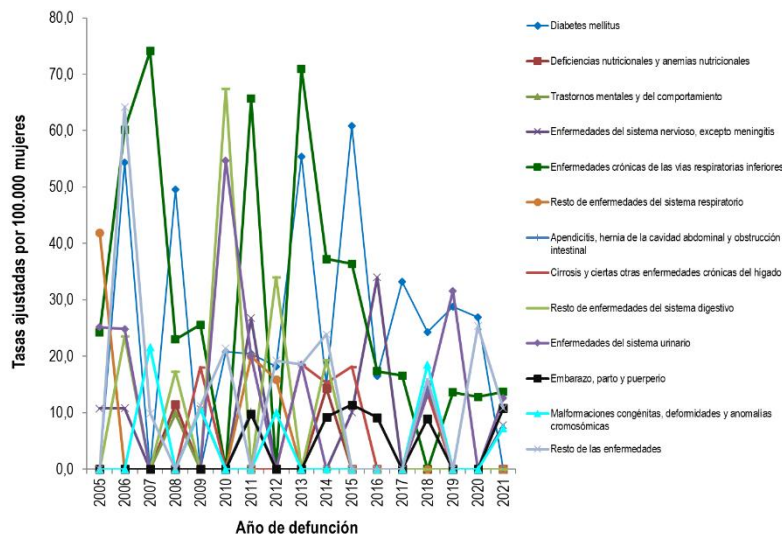

Fuente: Estadísticas DANE- SISPRO-MSPS, cubo SISPRO

A continuación, observamos el comportamiento de algunas tasas de mortalidad específica en el municipio de Yondó Antioquia:

La tasa de mortalidad ajustada por edad, Tasa de mortalidad ajustada por edad por accidentes de transporte terrestre, Tasa de mortalidad ajustada por edad por tumor maligno del cuello uterino y Tasa de mortalidad ajustada por edad por agresiones (homicidios) presentan en el municipio tasas significativamente mayores a las del departamento y requieren ser priorizadas e intervenidas en los planes de acción y requieren del fortalecimiento de los programas de promoción de la salud y prevención de la enfermedad en el municipio.

Las demás causas de muerte se encuentran por debajo de las tasas departamentales y no se encontraron diferencias estadísticamente significativas, sin embargo, se debe hacer seguimiento al comportamiento de Tasa de mortalidad ajustada por edad por tumor maligno de mama, Tasa de mortalidad ajustada por edad por diabetes mellitus, Tasa de mortalidad ajustada por edad por lesiones autoinfligidas intencionalmente y Tasa de mortalidad ajustada por edad por enfermedades transmisibles.





Municipio
de Yondó
Antioquia

GESTION DE LA COMUNICACION	Código: F-PE-GDLC-SG-01	
FORMATO CORRESPONDENCIA	Fecha de Aprobación: 05-01-2024	
	Versión: 1	Página: 83 de 131

Figura 35 Tabla de semaforización de las tasas de mortalidad por causas específicas, Yondó Antioquia 2006 – 2022

Causa de muerte	Antioquia	Yondó	Comportamiento																		
			2006	2007	2008	2009	2010	2011	2012	2013	2014	2015	2016	2017	2018	2019	2020	2021			
Tasa de mortalidad ajustada por edad por accidentes de transporte terrestre	11,3	37,7	↘	↗	↗	↘	↗	↘	↗	↘	↗	↘	↗	↘	↗	↘	↗	↘	↗		
Tasa de mortalidad ajustada por edad por tumor maligno de mama	12,2	12,5	-	↗	↘	↗	↘	-	-	↗	↘	↘	-	-	-	-	-	-	↗		
Tasa de mortalidad ajustada por edad por tumor maligno del cuello uterino	4,9	12,6	↘	-	-	-	↗	↘	↗	↘	↘	↗	↘	-	↗	↘	↗	↘	↗		
Tasa de mortalidad ajustada por edad por tumor maligno de la próstata	13,7	0,0	↗	↘	-	-	↗	↘	↗	↘	-	↗	↘	-	↗	↘	-	↗	↘		
Tasa de mortalidad ajustada por edad por tumor maligno del estomago	9,1	0,0	↗	↘	-	↗	↘	↗	↘	-	↗	↘	-	↗	↘	-	↗	↘	↗		
Tasa de mortalidad ajustada por edad por diabetes mellitus	12,5	5,9	↗	↘	↗	↘	↗	↘	↗	↘	↗	↘	↗	↘	↗	↘	↗	↘	↗		
Tasa de mortalidad ajustada por edad por lesiones autoinflingidas intencionalmente	6,8	5,0	↘	↘	↘	-	-	-	↗	↘	↗	↘	↗	↘	↗	↘	↗	↘	↗		
Tasa de mortalidad ajustada por edad por trastornos mentales y del comportamiento	2,3	0,0	-	-	↗	↘	↗	↘	-	-	-	-	-	-	-	-	-	↗	↘		
Tasa de mortalidad ajustada por edad por agresiones (homicidios)	30,2	51,1	↘	↘	↗	↗	↘	↘	↗	↘	↘	↗	↘	↗	↘	↗	↘	↗	↘		
Tasa de mortalidad ajustada por edad por enfermedades transmisibles	32,2	34,8	↗	↗	↘	↗	↘	↗	↘	↗	↘	↗	↘	↗	↘	↗	↘	↗	↘		

Fuente: Cubo SISPRO

3.2.3 Mortalidad materno – infantil y en la niñez

El análisis de la mortalidad infantil y en la niñez se utilizara la lista de los 16 grandes grupos que corresponde a ciertas enfermedades infecciosas y parasitarias; tumores (neoplasias); enfermedades de la sangre y de los órganos hematopoyéticos y ciertos trastornos que afectan el mecanismo de la inmunidad; enfermedades endocrinas, nutricionales y metabólicas; enfermedades del sistema nervioso; enfermedades del oído y de la apófisis mastoides; enfermedades del sistema circulatorio; enfermedades del sistema respiratorio; enfermedades del sistema digestivo; enfermedades del sistema genitourinario; ciertas afecciones originadas en el periodo perinatal; malformaciones congénitas, deformidades y anomalías cromosómicas; signos síntomas y hallazgos anormales clínicos y de laboratorio, no clasificados en otra parte; todas las demás enfermedades; causas externas de morbilidad y mortalidad; Síndrome Respiratorio Agudo Grave – SRAG

Número casos específicos de mortalidad

El análisis de la mortalidad infantil y en la niñez se realizará sumando el número de muertes para el municipio, además la tabla estará desagregada por las muertes ocurridas en niños y niñas de acuerdo con la lista de tabulación de las 67 subcausas.

Mortalidad infantil menores de 1 año





Municipio
de Yondó
Antioquia

GESTION DE LA COMUNICACION	Código: F-PE-GDLC-SG-01	
FORMATO CORRESPONDENCIA	Fecha de Aprobación: 05-01-2024	
	Versión: 1	Página: 84 de 131

Al evaluar la mortalidad infantil general en Yondó, las causas de mortalidad para los menores de 1 año para el año 2022 fueron Ciertas enfermedades infecciosas y parasitarias una tasa de 7,25 muertes y los Tumores (neoplasias) que representaron una tasa de 3,62 muertes

Tabla 295 Tasas específicas 16 grandes grupos en menores de 1 año, Yondó Antioquia 2005 – 2022

Causa de muerte según lista de tabulación para la mortalidad infantil y del niño	Total																
	2005	2006	2007	2008	2009	2010	2011	2012	2013	2014	2015	2016	2017	2018	2019	2020	2021
Ciertas enfermedades infecciosas y parasitarias	4,60	13,20	14,29	4,00	0,00	16,38	0,00	17,96	10,60	9,23	3,51	0,00	0,00	12,20	4,67	0,00	7,25
Tumores (neoplasias)	3,65	0,00	17,86	0,00	5,95	0,00	0,00	7,14	0,00	0,00	0,00	0,00	0,00	8,13	0,00	0,00	3,62
Enfermedades de la sangre y de los órganos hematopoyéticos	3,65	6,60	0,00	0,00	0,00	0,00	0,00	0,00	0,00	0,00	0,00	0,00	0,00	0,00	0,00	0,00	0,00
Enfermedades endocrinas, nutricionales y metabólicas	3,65	0,00	0,00	0,00	0,00	0,00	0,00	0,00	0,00	0,00	0,00	0,00	0,00	0,00	4,67	0,00	0,00
Enfermedades del sistema nervioso	0,00	0,00	0,00	0,00	2,98	3,68	0,00	0,00	0,00	0,00	0,00	9,52	3,64	0,00	4,67	0,00	0,00
Enfermedades del oído y de la apófisis mastoideas	0,00	0,00	0,00	0,00	0,00	0,00	3,05	0,00	0,00	0,00	0,00	0,00	0,00	0,00	0,00	0,00	0,00
Enfermedades del sistema circulatorio	0,00	0,00	0,00	0,00	0,00	0,00	0,00	0,00	0,00	0,00	0,00	0,00	3,64	4,07	0,00	0,00	0,00
Enfermedades del sistema respiratorio	0,00	0,00	0,00	0,00	0,00	0,00	0,00	0,00	0,00	0,00	0,00	0,00	0,00	0,00	0,00	0,00	0,00
Enfermedades del sistema digestivo	0,00	0,00	0,00	0,00	0,00	0,00	0,00	0,00	0,00	0,00	0,00	0,00	0,00	0,00	0,00	0,00	0,00
Enfermedades del sistema genitourinario	0,00	0,00	0,00	0,00	0,00	0,00	0,00	0,00	0,00	0,00	0,00	0,00	0,00	0,00	0,00	0,00	0,00
Ciertas afecciones originadas en el periodo perinatal	0,00	0,00	0,00	0,00	0,00	0,00	0,00	0,00	0,00	0,00	0,00	0,00	0,00	0,00	0,00	0,00	0,00
Malformaciones congénitas, deformidades y anomalías cromosómicas	0,00	0,00	0,00	0,00	0,00	0,00	0,00	0,00	0,00	0,00	0,00	0,00	0,00	0,00	0,00	0,00	0,00
Signos, síntomas y hallazgos anormales clínicos y de laboratorio	0,00	0,00	0,00	0,00	0,00	0,00	0,00	0,00	0,00	0,00	0,00	0,00	0,00	0,00	0,00	0,00	0,00
Todas las demás enfermedades	0,00	0,00	0,00	0,00	0,00	0,00	0,00	0,00	0,00	0,00	0,00	0,00	0,00	0,00	0,00	0,00	0,00
Causas externas de morbilidad y mortalidad	0,00	0,00	0,00	0,00	0,00	0,00	0,00	0,00	0,00	0,00	0,00	0,00	0,00	0,00	0,00	0,00	0,00

Fuente: Cubo SISPRO, lista de tabulación de mortalidad infantil

El comportamiento de la mortalidad infantil en hombres se centró en Ciertas enfermedades infecciosas y parasitarias, que representaron una tasa de 6,94 muertes como única causa.

Tabla 306 Tasas específicas 16 grandes grupos en niños menores de 1 año, Yondó Antioquia 2005 – 2022

Causa de muerte según lista de tabulación para la mortalidad infantil y del niño	Hombres																
	2005	2006	2007	2008	2009	2010	2011	2012	2013	2014	2015	2016	2017	2018	2019	2020	2021
Ciertas enfermedades infecciosas y parasitarias	6,90	19,35	27,89	7,75	0,00	31,75	0,00	13,79	13,99	11,63	6,67	0,00	0,00	23,44	9,26	0,00	6,94
Tumores (neoplasias)	6,90	12,90	0,00	0,00	0,00	0,00	0,00	0,00	0,00	0,00	0,00	0,00	0,00	0,00	0,00	0,00	0,00
Enfermedades de la sangre y de los órganos hematopoyéticos	0,00	0,00	0,00	0,00	0,00	0,00	0,00	0,00	0,00	0,00	0,00	0,00	0,00	0,00	0,00	0,00	0,00
Enfermedades endocrinas, nutricionales y metabólicas	0,00	0,00	0,00	0,00	0,00	0,00	0,00	0,00	0,00	0,00	0,00	0,00	0,00	0,00	0,00	0,00	0,00
Enfermedades del sistema nervioso	0,00	0,00	0,00	0,00	5,75	7,94	0,00	0,00	0,00	0,00	0,00	12,27	8,13	0,00	9,26	0,00	0,00
Enfermedades del oído y de la apófisis mastoideas	6,90	0,00	20,69	0,00	5,75	0,00	0,00	3,79	0,00	0,00	0,00	0,00	0,00	0,00	0,00	0,00	0,00
Enfermedades del sistema circulatorio	0,00	0,00	0,00	0,00	0,00	0,00	0,00	0,00	0,00	0,00	0,00	0,00	0,00	7,81	0,00	0,00	0,00
Enfermedades del sistema respiratorio	0,00	0,00	0,00	0,00	0,00	0,00	0,00	0,00	0,00	0,00	0,00	0,00	0,00	0,00	0,00	0,00	0,00
Enfermedades del sistema digestivo	0,00	0,00	0,00	0,00	0,00	0,00	0,00	0,00	0,00	0,00	0,00	0,00	0,00	0,00	0,00	0,00	0,00
Enfermedades del sistema genitourinario	0,00	0,00	0,00	0,00	0,00	0,00	0,00	0,00	0,00	0,00	0,00	0,00	0,00	0,00	0,00	0,00	0,00
Ciertas afecciones originadas en el periodo perinatal	0,00	0,00	0,00	0,00	0,00	0,00	0,00	0,00	0,00	0,00	0,00	0,00	0,00	0,00	0,00	0,00	0,00
Malformaciones congénitas, deformidades y anomalías cromosómicas	0,00	0,00	0,00	0,00	0,00	0,00	0,00	0,00	0,00	0,00	0,00	0,00	0,00	0,00	0,00	0,00	0,00
Signos, síntomas y hallazgos anormales clínicos y de laboratorio	0,00	0,00	0,00	0,00	0,00	0,00	0,00	0,00	0,00	0,00	0,00	0,00	0,00	0,00	0,00	0,00	0,00
Todas las demás enfermedades	0,00	0,00	0,00	0,00	0,00	0,00	0,00	0,00	0,00	0,00	0,00	0,00	0,00	0,00	0,00	0,00	0,00
Causas externas de morbilidad y mortalidad	0,00	0,00	0,00	0,00	0,00	0,00	0,00	0,00	0,00	0,00	0,00	0,00	0,00	0,00	0,00	0,00	0,00

Fuente: Cubo SISPRO, lista de tabulación de mortalidad infantil

En las niñas, las causas de mortalidad para los menores de 1 año fueron las Ciertas enfermedades infecciosas y parasitarias y los Tumores (neoplasias) que representaron una tasa de 7,63 muertes cada una.



Municipio
de Yondó
Antioquia

GESTION DE LA COMUNICACION	Código: F-PE-GDLC-SG-01	
FORMATO CORRESPONDENCIA	Fecha de Aprobación: 05-01-2024	
	Versión: 1	Página: 85 de 131

Tabla 37 Tasas específicas 16 grandes grupos en niñas menores de 1 año, Yondó Antioquia 2005 – 2022

Causa de muerte según lista de tabulación para la mortalidad infantil y del niño	Mujeres																
	2005	2006	2007	2008	2009	2010	2011	2012	2013	2014	2015	2016	2017	2018	2019	2020	2021
Ciertas enfermedades infecciosas y parasitarias	23,26	6,76	0,00	0,00	0,00	6,85	0,00	22,22	7,14	6,54	0,00	0,00	0,00	0,00	0,00	0,00	7,63
Tumores (neoplasias)	0,00	0,00	4,81	0,00	6,17	0,00	0,00	0,00	0,00	0,00	0,00	0,00	0,00	16,96	0,00	0,00	7,63
Enfermedades de la sangre y de los órganos hematopoyéticos	7,75	0,00	0,00	0,00	0,00	0,00	0,00	0,00	0,00	0,00	0,00	0,00	0,00	0,00	0,00	0,00	0,00
Enfermedades endocrinas, nutricionales y metabólicas	0,00	0,00	0,00	0,00	0,00	0,00	0,00	0,00	0,00	0,00	0,00	6,58	0,00	0,00	0,00	0,00	0,00
Enfermedades del sistema nervioso	0,00	0,00	0,00	0,00	0,00	0,00	6,62	0,00	0,00	0,00	0,00	0,00	0,00	0,00	0,00	0,00	0,00
Enfermedades del oído y de la apófisis mastoideas	0,00	0,00	0,00	0,00	0,00	0,00	0,00	0,00	0,00	0,00	0,00	0,00	6,58	0,00	0,00	0,00	0,00
Enfermedades del sistema circulatorio	0,00	0,00	0,00	0,00	0,00	0,00	0,00	0,00	0,00	0,00	0,00	0,00	0,00	0,00	0,00	0,00	0,00
Enfermedades del sistema respiratorio	0,00	0,00	0,00	0,00	0,00	0,00	0,00	0,00	0,00	0,00	0,00	0,00	0,00	0,00	0,00	0,00	0,00
Enfermedades del sistema digestivo	0,00	0,00	0,00	0,00	0,00	0,00	0,00	0,00	0,00	0,00	0,00	0,00	0,00	0,00	0,00	0,00	0,00
Enfermedades del sistema genitourinario	0,00	0,00	0,00	0,00	0,00	0,00	0,00	0,00	0,00	0,00	0,00	0,00	0,00	0,00	0,00	0,00	0,00
Ciertas afecciones originadas en el periodo perinatal	0,00	0,00	0,00	0,00	0,00	0,00	0,00	0,00	0,00	0,00	0,00	0,00	0,00	0,00	0,00	0,00	0,00
Malformaciones congénitas, deformidades y anomalías cromosómicas	0,00	0,00	0,00	0,00	0,00	0,00	0,00	0,00	0,00	0,00	0,00	0,00	0,00	0,00	0,00	0,00	0,00
Signos, síntomas y hallazgos anormales clínicos y de laboratorio	0,00	0,00	0,00	0,00	0,00	0,00	0,00	0,00	0,00	0,00	0,00	0,00	0,00	0,00	0,00	0,00	0,00
Todas las demás enfermedades	0,00	0,00	0,00	0,00	0,00	0,00	0,00	0,00	0,00	0,00	0,00	0,00	0,00	0,00	0,00	0,00	0,00
Causas externas de morbilidad y mortalidad	0,00	0,00	0,00	0,00	0,00	0,00	0,00	0,00	0,00	0,00	0,00	0,00	0,00	0,00	0,00	0,00	0,00

Fuente: Cubo SISPRO, lista de tabulación de mortalidad infantil

Menores de 1 a 4 años

Al evaluar la mortalidad general en menores de 1 a 4 años en 2022, encontramos a las Enfermedades endocrinas, nutricionales y metabólicas y las Malformaciones congénitas, deformidades y anomalías cromosómicas como las únicas causas, y que aportaron 50,76 muertes por cada mil menores de 1 a 4, respectivamente.

Tabla 318 Tasas específicas 16 grandes grupos por sexo en menores de 1 a 4 años, Yondó 2005 – 2022

Causa de muerte según lista de tabulación para la mortalidad infantil y del niño	Total																
	2005	2006	2007	2008	2009	2010	2011	2012	2013	2014	2015	2016	2017	2018	2019	2020	2021
Ciertas enfermedades infecciosas y parasitarias	73,42	0,00	0,00	72,57	71,63	0,00	0,00	0,00	0,00	0,00	0,00	0,00	0,00	0,00	0,00	0,00	0,00
Tumores (neoplasias)	0,00	0,00	0,00	0,00	71,63	0,00	0,00	69,01	0,00	0,00	0,00	0,00	0,00	0,00	51,84	0,00	0,00
Enfermedades de la sangre y de los órganos hematopoyéticos	0,00	0,00	0,00	0,00	0,00	0,00	0,00	0,00	0,00	0,00	0,00	0,00	0,00	0,00	0,00	0,00	0,00
Enfermedades endocrinas, nutricionales y metabólicas	0,00	0,00	0,00	0,00	0,00	0,00	0,00	0,00	0,00	0,00	0,00	0,00	0,00	0,00	0,00	0,00	50,76
Enfermedades del sistema nervioso	0,00	73,48	0,00	72,57	71,63	70,92	70,03	0,00	0,00	0,00	0,00	0,00	0,00	63,98	0,00	0,00	0,00
Enfermedades del oído y de la apófisis mastoideas	0,00	0,00	0,00	0,00	0,00	0,00	0,00	0,00	0,00	0,00	0,00	0,00	0,00	0,00	0,00	0,00	0,00
Enfermedades del sistema circulatorio	0,00	0,00	0,00	0,00	0,00	0,00	0,00	0,00	0,00	0,00	0,00	0,00	0,00	0,00	0,00	0,00	0,00
Enfermedades del sistema respiratorio	0,00	0,00	0,00	0,00	0,00	0,00	0,00	0,00	0,00	0,00	0,00	0,00	0,00	0,00	0,00	0,00	0,00
Enfermedades del sistema digestivo	0,00	0,00	0,00	0,00	0,00	0,00	0,00	0,00	0,00	0,00	0,00	0,00	0,00	0,00	0,00	0,00	0,00
Enfermedades del sistema genitourinario	0,00	0,00	0,00	0,00	0,00	0,00	0,00	0,00	0,00	0,00	0,00	0,00	0,00	0,00	0,00	0,00	0,00
Ciertas afecciones originadas en el periodo perinatal	0,00	0,00	0,00	0,00	0,00	0,00	0,00	0,00	0,00	0,00	0,00	0,00	0,00	0,00	0,00	0,00	0,00
Malformaciones congénitas, deformidades y anomalías cromosómicas	0,00	0,00	0,00	0,00	0,00	0,00	70,03	0,00	0,00	0,00	0,00	0,00	0,00	0,00	0,00	0,00	50,76
Signos, síntomas y hallazgos anormales clínicos y de laboratorio	0,00	73,48	0,00	0,00	0,00	0,00	0,00	0,00	0,00	0,00	0,00	0,00	0,00	0,00	0,00	0,00	0,00
Todas las demás enfermedades	0,00	0,00	0,00	0,00	0,00	0,00	0,00	0,00	0,00	0,00	0,00	0,00	0,00	0,00	0,00	0,00	0,00
Causas externas de morbilidad y mortalidad	0,00	367,38	73,21	0,00	0,00	0,00	70,03	0,00	0,00	0,00	0,00	0,00	0,00	0,00	0,00	0,00	0,00

Fuente: Cubo SISPRO, lista de tabulación de mortalidad infantil



Municipio
de Yondó
Antioquia

GESTION DE LA COMUNICACION	Código: F-PE-GDLC-SG-01	
FORMATO CORRESPONDENCIA	Fecha de Aprobación: 05-01-2024	
	Versión: 1	Página: 86 de 131

Para el año 2022 en niños menores de 1 a 4 años, sin embargo, encontramos a las Enfermedades endocrinas, nutricionales y metabólicas y las Malformaciones congénitas, deformidades y anomalías cromosómicas como las únicas causas, y que aportaron 100,10 muertes por cada mil niñas de 1 a 4, respectivamente.

Tabla 329 Tasas específicas 16 grandes grupos por sexo en niños de 1 a 4 años, Yondó 2005 – 2022

Causa de muerte según lista de tabulación para la mortalidad infantil y del niño	Hombres																
	2005	2006	2007	2008	2009	2010	2011	2012	2013	2014	2015	2016	2017	2018	2019	2020	2021
Ciertas enfermedades infecciosas y parasitarias	0,00	0,00	0,00	140,85	0,00	0,00	0,00	0,00	0	0	0	0	0,00	0,00	0,00	0,00	0,00
Tumores (neoplasias)	0,00	0,00	0,00	0,00	0,00	0,00	0,00	0,00	0,00	0,00	0,00	0,00	0,00	0,00	0,00	0,00	0,00
Enfermedades de la sangre y de los órganos hematopoyéticos	0,00	0,00	0,00	0,00	0,00	0,00	0,00	0,00	0,00	0,00	0,00	0,00	0,00	0,00	0,00	0,00	0,00
Enfermedades endocrinas, nutricionales y metabólicas	0,00	0,00	0,00	0,00	0,00	0,00	0,00	0,00	0	0	0	0	0,00	0,00	0,00	0,00	100,10
Enfermedades del sistema nervioso	0,00	0,00	0,00	140,06	0,00	0,00	0,00	0	0	0	0	0	0,00	124,84	0,00	0,00	0,00
Enfermedades del oído y de la apófisis mastoideas	0,00	0,00	0,00	0,00	0,00	0,00	0,00	0,00	0,00	0,00	0,00	0,00	0,00	0,00	0,00	0,00	0,00
Enfermedades del sistema circulatorio	0,00	0,00	0,00	0,00	0,00	0,00	0,00	0,00	0,00	0,00	0,00	0,00	0,00	0,00	0,00	0,00	0,00
Enfermedades del sistema respiratorio	0,00	0,00	0,00	0,00	0,00	0,00	0,00	0,00	0,00	0,00	0,00	0,00	0,00	0,00	0,00	0,00	0,00
Enfermedades del sistema digestivo	0,00	0,00	0,00	0,00	0,00	0,00	0,00	0,00	0,00	0,00	0,00	0,00	0,00	0,00	0,00	0,00	0,00
Enfermedades del sistema genitourinario	0,00	0,00	0,00	0,00	0,00	0,00	0,00	0,00	0,00	0,00	0,00	0,00	0,00	0,00	0,00	0,00	0,00
Ciertas afecciones originadas en el periodo perinatal	0,00	0,00	0,00	0,00	0,00	0,00	0,00	0,00	0,00	0,00	0,00	0,00	0,00	0,00	0,00	0,00	0,00
Malformaciones congénitas, deformidades y anomalías cromosómicas	0,00	0,00	0,00	0,00	0,00	0,00	0,00	0	0	0	0	0	0,00	0,00	0,00	0,00	100,10
Signos, síntomas y hallazgos anormales clínicos y de laboratorio	0,00	142,25	0,00	0,00	0,00	0,00	0,00	0,00	0,00	0,00	0,00	0,00	0,00	0,00	0,00	0,00	0,00
Todas las demás enfermedades	0,00	0,00	0,00	0,00	0,00	0,00	0,00	0,00	0,00	0,00	0,00	0,00	0,00	0,00	0,00	0,00	0,00
Causas externas de morbilidad y mortalidad	0,00	284,50	0,00	0,00	0,00	0,00	0,00	0,00	0,00	0,00	0,00	0,00	0,00	0,00	0,00	0,00	0,00

Fuente: Cubo SISPRO, lista de tabulación de mortalidad infantil

Para el año 2022 en niñas menores de 1 a 4 años no se presentaron muertes, sin embargo, en 2012 el grupo de causas de mortalidad que abarcó la totalidad de los casos, fueron las Tumores (neoplasias) con una tasa de 141,04 por cada cien mil niños entre 1 y 4 años.

Tabla 4033 Tasas específicas 16 grandes grupos por sexo en niñas de 1 a 4 años, Yondó 2005 – 2022

Causa de muerte según lista de tabulación para la mortalidad infantil y del niño	Mujeres																
	2005	2006	2007	2008	2009	2010	2011	2012	2013	2014	2015	2016	2017	2018	2019	2020	2021
Ciertas enfermedades infecciosas y parasitarias	151,52	0,00	0,00	0,00	146,63	0,00	0,00	0,00	0,00	0,00	0,00	0,00	0,00	0,00	0,00	0,00	0,00
Tumores (neoplasias)	0,00	0,00	0,00	0,00	146,63	0,00	0,00	141,04	0,00	0,00	0,00	0,00	0,00	0,00	105,04	0,00	0,00
Enfermedades de la sangre y de los órganos hematopoyéticos	0,00	0,00	0,00	0,00	0,00	0,00	0,00	0,00	0,00	0,00	0,00	0,00	0,00	0,00	0,00	0,00	0,00
Enfermedades endocrinas, nutricionales y metabólicas	0,00	0,00	0,00	0,00	0,00	0,00	0,00	0,00	0,00	0,00	0,00	0,00	0,00	0,00	0,00	0,00	0,00
Enfermedades del sistema nervioso	0,00	151,98	0,00	149,70	0,00	145,14	143,47	0,00	0,00	0,00	0,00	0,00	0,00	0,00	0,00	0,00	0,00
Enfermedades del oído y de la apófisis mastoideas	0,00	0,00	0,00	0,00	0,00	0,00	0,00	0,00	0,00	0,00	0,00	0,00	0,00	0,00	0,00	0,00	0,00
Enfermedades del sistema circulatorio	0,00	0,00	0,00	0,00	0,00	0,00	0,00	0,00	0,00	0,00	0,00	0,00	0,00	0,00	0,00	0,00	0,00
Enfermedades del sistema respiratorio	0,00	0,00	0,00	0,00	0,00	0,00	0,00	0,00	0,00	0,00	0,00	0,00	0,00	0,00	0,00	0,00	0,00
Enfermedades del sistema digestivo	0,00	0,00	0,00	0,00	0,00	0,00	0,00	0,00	0,00	0,00	0,00	0,00	0,00	0,00	0,00	0,00	0,00
Enfermedades del sistema genitourinario	0,00	0,00	0,00	0,00	0,00	0,00	0,00	0,00	0,00	0,00	0,00	0,00	0,00	0,00	0,00	0,00	0,00
Ciertas afecciones originadas en el periodo perinatal	0,00	0,00	0,00	0,00	0,00	0,00	0,00	0,00	0,00	0,00	0,00	0,00	0,00	0,00	0,00	0,00	0,00
Malformaciones congénitas, deformidades y anomalías cromosómicas	0,00	0,00	0,00	0,00	0,00	0,00	143,47	0,00	0,00	0,00	0,00	0,00	0,00	0,00	0,00	0,00	0,00
Signos, síntomas y hallazgos anormales clínicos y de laboratorio	0,00	0,00	0,00	0,00	0,00	0,00	0,00	0,00	0,00	0,00	0,00	0,00	0,00	0,00	0,00	0,00	0,00
Todas las demás enfermedades	0,00	0,00	0,00	0,00	0,00	0,00	0,00	0,00	0,00	0,00	0,00	0,00	0,00	0,00	0,00	0,00	0,00
Causas externas de morbilidad y mortalidad	0,00	455,93	151,52	0,00	0,00	0,00	143,47	0,00	0,00	0,00	0,00	0,00	0,00	0,00	0,00	0,00	0,00

Fuente: Cubo SISPRO, lista de tabulación de mortalidad infantil

Menores de 5 años (niñez)



Municipio
de Yondó
Antioquia

GESTION DE LA COMUNICACION	Código: F-PE-GDLC-SG-01	
FORMATO CORRESPONDENCIA	Fecha de Aprobación: 05-01-2024	
	Versión: 1	Página: 87 de 131

Al evaluar la mortalidad en la niñez en 2022 se encontró como el grupo de Ciertas afecciones originadas en el periodo perinatal y Malformaciones congénitas, deformidades y anomalías cromosómicas presentan una tasa de 81,17 por cada mil nacidos vivos cada una.

Tabla 341 Tasas específicas 16 grandes grupos por sexo en menores de 5 años, Yondó 2005 – 2022.

Causa de muerte según lista de tabulación para la mortalidad infantil y del niño	Total																
	2005	2006	2007	2008	2009	2010	2011	2012	2013	2014	2015	2016	2017	2018	2019	2020	2021
Ciertas enfermedades infecciosas y parasitarias	118,06	118,27	0,00	0,00	58,11	57,14	0,00	0,00	0,00	0,00	0,00	0,00	0,00	0,00	0,00	0,00	0,00
Tumores (neoplasias)	0,00	0,00	0,00	0,00	0,00	57,14	0,00	0,00	54,64	0,00	0,00	0,00	0,00	0,00	41,39	0,00	0,00
Enfermedades de la sangre y de los órganos hematopoyéticos	0,00	0,00	0,00	0,00	0,00	0,00	0,00	0,00	0,00	0,00	0,00	0,00	0,00	0,00	0,00	0,00	0,00
Enfermedades endocrinas, nutricionales y metabólicas	0,00	0,00	0,00	0,00	0,00	0,00	0,00	0,00	0,00	0,00	0,00	0,00	0,00	0,00	0,00	0,00	40,58
Enfermedades del sistema nervioso	59,03	59,14	0,00	0,00	58,11	57,14	56,34	55,49	0,00	0,00	0,00	0,00	0,00	51,05	41,39	0,00	0,00
Enfermedades del oído y de la apófisis mastoideas	0,00	0,00	0,00	0,00	0,00	0,00	0,00	0,00	0,00	0,00	0,00	0,00	0,00	0,00	0,00	0,00	0,00
Enfermedades del sistema circulatorio	0,00	0,00	0,00	0,00	0,00	0,00	0,00	0,00	0,00	0,00	0,00	0,00	0,00	0,00	0,00	0,00	0,00
Enfermedades del sistema respiratorio	0,00	0,00	0,00	0,00	58,11	57,14	0,00	0,00	0,00	0,00	0,00	56,74	51,65	0,00	41,39	0,00	0,00
Enfermedades del sistema digestivo	0,00	0,00	0,00	0,00	0,00	0,00	56,34	0,00	0,00	0,00	0,00	0,00	0,00	0,00	0,00	0,00	0,00
Enfermedades del sistema genitourinario	0,00	0,00	0,00	0,00	0,00	0,00	0,00	0,00	0,00	0,00	0,00	0,00	0,00	0,00	0,00	0,00	0,00
Ciertas afecciones originadas en el periodo perinatal	236,13	236,55	236,27	58,72	0,00	285,71	0,00	277,47	363,93	361,64	53,05	0,00	0,00	153,14	41,39	0,00	81,17
Malformaciones congénitas, deformidades y anomalías cromosómicas	59,03	0,00	236,33	0,00	116,21	0,00	0,00	66,48	0,00	0,00	0,00	0,00	0,00	102,09	0,00	0,00	81,17
Signos, síntomas y hallazgos anormales clínicos y de laboratorio	0,00	59,14	0,00	0,00	0,00	0,00	0,00	0,00	0,00	0,00	0,00	0,00	0,00	0,00	0,00	0,00	0,00
Todas las demás enfermedades	0,00	0,00	0,00	0,00	0,00	0,00	0,00	0,00	0,00	0,00	0,00	0,00	0,00	0,00	0,00	0,00	0,00
Causas externas de morbilidad y mortalidad	0,00	236,68	0,00	58,72	0,00	0,00	0,00	55,49	0,00	0,00	0,00	0,00	51,65	51,05	0,00	0,00	0,00

Fuente: Cubo SISPRO, lista de tabulación de mortalidad infantil

El grupo poblacional de niños menores de 5 años presentó casos el grupo de Ciertas afecciones originadas en el periodo perinatal, Malformaciones congénitas, deformidades y anomalías cromosómicas y Enfermedades endocrinas, nutricionales y metabólicas presentan una tasa de 80,06 por cada mil nacidos vivos cada una.

Tabla 352 Tasas específicas 16 grandes grupos por sexo en niños menores de 5 años, Yondó 2005 – 2022

Causa de muerte según lista de tabulación para la mortalidad infantil y del niño	Hombres																
	2005	2006	2007	2008	2009	2010	2011	2012	2013	2014	2015	2016	2017	2018	2019	2020	2021
Ciertas enfermedades infecciosas y parasitarias	114,94	229,62	0,00	0,00	112,61	0,00	0,00	0,00	0,00	0,00	0,00	0,00	0,00	0,00	0,00	0,00	0,00
Tumores (neoplasias)	0,00	0,00	0,00	0,00	0,00	0,00	0,00	0,00	0,00	0,00	0,00	0,00	0,00	0,00	0,00	0,00	0,00
Enfermedades de la sangre y de los órganos hematopoyéticos	0,00	0,00	0,00	0,00	0,00	0,00	0,00	0,00	0,00	0,00	0,00	0,00	0,00	0,00	0,00	0,00	0,00
Enfermedades endocrinas, nutricionales y metabólicas	0,00	0,00	0,00	0,00	0,00	0,00	0,00	0,00	0,00	0,00	0,00	0,00	0,00	0,00	0,00	0,00	80,06
Enfermedades del sistema nervioso	0,00	0,00	0,00	0,00	0,00	111,61	0,00	0,00	0,00	0,00	0,00	0,00	0,00	99,70	81,70	0,00	0,00
Enfermedades del oído y de la apófisis mastoideas	0,00	0,00	0,00	0,00	0,00	0,00	0,00	0,00	0,00	0,00	0,00	0,00	0,00	0,00	0,00	0,00	0,00
Enfermedades del sistema circulatorio	0,00	0,00	0,00	0,00	0,00	0,00	0,00	0,00	0,00	0,00	0,00	0,00	0,00	0,00	0,00	0,00	0,00
Enfermedades del sistema respiratorio	0,00	0,00	0,00	0,00	112,61	111,61	0,00	0,00	0,00	0,00	0,00	204,08	100,81	0,00	81,70	0,00	0,00
Enfermedades del sistema digestivo	0,00	0,00	0,00	0,00	0,00	0,00	0,00	0,00	0,00	0,00	0,00	0,00	0,00	0,00	0,00	0,00	0,00
Enfermedades del sistema genitourinario	0,00	0,00	0,00	0,00	0,00	0,00	0,00	0,00	0,00	0,00	0,00	0,00	0,00	0,00	0,00	0,00	0,00
Ciertas afecciones originadas en el periodo perinatal	114,94	344,43	457,67	113,51	0,00	446,43	0,00	216,92	213,90	210,53	103,63	0,00	0,00	299,10	81,70	0,00	80,06
Malformaciones congénitas, deformidades y anomalías cromosómicas	114,94	0,00	343,25	0,00	112,61	0,00	0,00	216,92	0,00	0,00	0,00	0,00	0,00	0,00	0,00	0,00	80,06
Signos, síntomas y hallazgos anormales clínicos y de laboratorio	0,00	114,81	0,00	0,00	0,00	0,00	0,00	0,00	0,00	0,00	0,00	0,00	0,00	0,00	0,00	0,00	0,00
Todas las demás enfermedades	0,00	0,00	0,00	0,00	0,00	0,00	0,00	0,00	0,00	0,00	0,00	0,00	0,00	0,00	0,00	0,00	0,00
Causas externas de morbilidad y mortalidad	0,00	229,62	0,00	0,00	0,00	0,00	0,00	0,00	0,00	0,00	0,00	0,00	0,00	99,70	0,00	0,00	0,00

Fuente: Cubo SISPRO, lista de tabulación de mortalidad infantil



Municipio
de Yondó
Antioquia

GESTION DE LA COMUNICACION	Código: F-PE-GDLC-SG-01	
FORMATO CORRESPONDENCIA	Fecha de Aprobación: 05-01-2024	
	Versión: 1	Página: 88 de 131

Durante el año 2022 los casos de mortalidad en las niñas menores de 5 años se concentraron el grupo de Ciertas afecciones originadas en el periodo perinatal y Malformaciones congénitas, deformidades y anomalías cromosómicas con una tasa de 83,89 por cada mil nacidos vivos cada una.

Tabla 363 Tasas específicas 16 grandes grupos por sexo en niñas menores de 5 años, Yondó 2005 – 2022

Causa de muerte según lista de tabulación para la mortalidad infantil y del niño	Mujeres																
	2005	2006	2007	2008	2009	2010	2011	2012	2013	2014	2015	2016	2017	2018	2019	2020	2021
Ciertas enfermedades infecciosas y parasitarias	121,36	0,00	0,00	0,00	0,00	117,10	0,00	0,00	0,00	0,00	0,00	0,00	0,00	0,00	0,00	0,00	0,00
Tumores (neoplasias)	0,00	0,00	0,00	0,00	0,00	117,10	0,00	0,00	111,73	0,00	0,00	0,00	0,00	0,00	0,00	83,89	0,00
Enfermedades de la sangre y de los órganos hematopoyéticos	0,00	0,00	0,00	0,00	0,00	0,00	0,00	0,00	0,00	0,00	0,00	0,00	0,00	0,00	0,00	0,00	0,00
Enfermedades endocrinas, nutricionales y metabólicas	0,00	0,00	0,00	0,00	0,00	0,00	0,00	0,00	0,00	0,00	0,00	0,00	0,00	0,00	0,00	0,00	0,00
Enfermedades del sistema nervioso	121,36	121,95	0,00	0,00	120,05	0,00	115,47	113,64	0,00	0,00	0,00	0,00	0,00	0,00	0,00	0,00	0,00
Enfermedades del oído y de la apófisis mastoideas	0,00	0,00	0,00	0,00	0,00	0,00	0,00	0,00	0,00	0,00	0,00	0,00	0,00	0,00	0,00	0,00	0,00
Enfermedades del sistema circulatorio	0,00	0,00	0,00	0,00	0,00	0,00	0,00	0,00	0,00	0,00	0,00	0,00	0,00	0,00	0,00	0,00	0,00
Enfermedades del sistema respiratorio	0,00	0,00	0,00	0,00	0,00	0,00	0,00	0,00	0,00	0,00	0,00	107,07	0,00	0,00	0,00	0,00	0,00
Enfermedades del sistema digestivo	0,00	0,00	0,00	0,00	0,00	0,00	115,47	0,00	0,00	0,00	0,00	0,00	0,00	0,00	0,00	0,00	0,00
Enfermedades del sistema genitourinario	0,00	0,00	0,00	0,00	0,00	0,00	0,00	0,00	0,00	0,00	0,00	0,00	0,00	0,00	0,00	0,00	0,00
Ciertas afecciones originadas en el periodo perinatal	364,08	121,95	0,00	0,00	0,00	117,10	0,00	340,91	111,73	110,38	0,00	0,00	0,00	0,00	0,00	0,00	82,30
Malformaciones congénitas, deformidades y anomalías cromosómicas	0,00	0,00	244,20	0,00	120,05	0,00	0,00	113,64	0,00	0,00	0,00	0,00	0,00	209,21	0,00	0,00	82,30
Signos, síntomas y hallazgos anormales clínicos y de laboratorio	0,00	0,00	0,00	0,00	0,00	0,00	0,00	0,00	0,00	0,00	0,00	0,00	0,00	0,00	0,00	0,00	0,00
Todas las demás enfermedades	0,00	0,00	0,00	0,00	0,00	0,00	0,00	0,00	0,00	0,00	0,00	0,00	0,00	0,00	0,00	0,00	0,00
Causas externas de morbilidad y mortalidad	0,00	365,85	0,00	121,65	0,00	0,00	0,00	113,64	0,00	0,00	0,00	0,00	105,93	0,00	0,00	0,00	0,00

Fuente: Cubo SISPRO, lista de tabulación de mortalidad infantil

Análisis desigualdad en la mortalidad materno – infantil y en la niñez

Una vez identificadas las causas de muerte que se presentan con mayor frecuencia en la infancia y niñez, se realizó un análisis materno – infantil, identificando los indicadores que en peor situación se encuentren a través del periodo 2006-2022, para esto se elaboró una tabla de semaforización y tendencia materno –infantil y niñez.

De acuerdo con la semaforización, se encontró en 2022 una Tasa de mortalidad por desnutrición en menores de cinco años de 41,9, tasa que es significativamente más alta que lo encontrado en referencia al departamento de Antioquia.

Se tiene además, una tasa de mortalidad neonatal de 10,9 por cada 1.000 menores de 1 año, tasa de mortalidad infantil de 10,9 por cada 1.000 menores de 5 años, y una tasa de mortalidad en la niñez de 18,1 por cada 1.000 menores de 5 años, que también se encuentran por encima de la tasa del departamento, aunque sin diferencias estadísticas, y requiere de igual atención que las anteriores.

Tabla 374 Semaforización y tendencia de la mortalidad materno – infantil y niñez, Yondó Antioquia 2006-2022

Causa de muerte	Antioquia	Yondó	Comportamiento																		
			2006	2007	2008	2009	2010	2011	2012	2013	2014	2015	2016	2017	2018	2019	2020	2021			
Tasa de mortalidad materna	61,2	0,0	-	-	-	-	-	✓	✓	-	-	✓	✓	✓	✓	-	-				
Tasa de mortalidad neonatal	6,1	10,9	✓	✓	✓	✓	✓	✓	✓	✓	✓	✓	-	✓	✓	✓	✓				
Tasa de mortalidad infantil	9,5	10,9	✓	✓	✓	✓	✓	✓	✓	✓	✓	✓	✓	✓	✓	✓	✓				
Tasa de mortalidad en la niñez	11,5	18,1	✓	✓	✓	✓	✓	✓	✓	✓	✓	✓	✓	✓	✓	✓	✓				
Tasa de mortalidad por IRA en menores de cinco años	9,1	0,0	-	-	-	✓	✓	✓	-	-	-	-	✓	✓	✓	✓	-				
Tasa de mortalidad por EDA en menores de cinco años	3,8	0,0	✓	✓	-	-	-	-	-	-	-	-	-	-	-	-	-				
Tasa de mortalidad por desnutrición en menores de cinco años	2,9	41,9	-	-	-	-	-	-	-	-	-	-	-	-	-	-	✓				





Municipio
de Yondó
Antioquia

GESTION DE LA COMUNICACION	Código: F-PE-GDLC-SG-01	
FORMATO CORRESPONDENCIA	Fecha de Aprobación: 05-01-2024	
	Versión: 1	Página: 89 de 131

Fuente: Cubo SISPRO

Razón de mortalidad materna

En el municipio de Yondó se han presentado casos para los años 2001, 2015, 2016 y 2018 siendo este último el de mayor valor alcanzando una razón de 406,5 defunciones maternas por cada cien mil nacidos vivos; para el año 2022 no se presentaron muertes.

Figura 36 Razón de mortalidad materna, Yondó 2005 - 2022

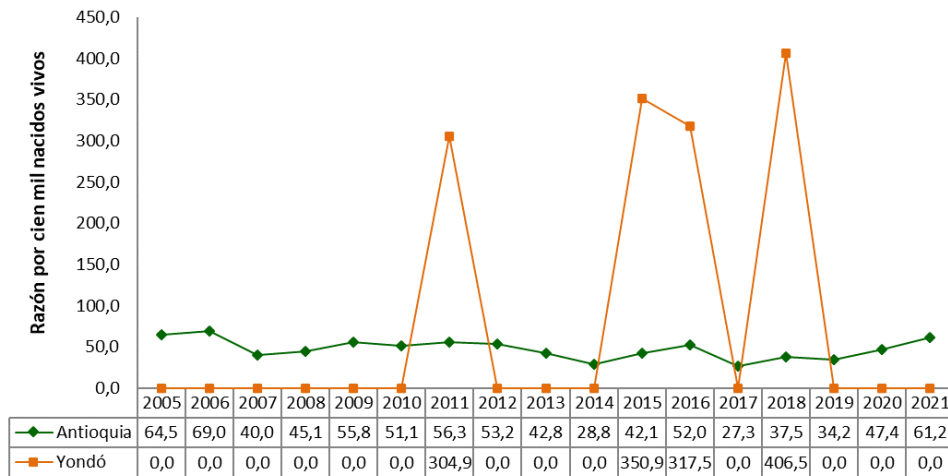

Fuente: Cubo SISPRO

Tasa de mortalidad neonatal

Durante el periodo analizado se han presentado 5 picos en la tasa de mortalidad neonatal siendo las más altas los presentados en los años 2007 y 2012 ambos con una tasa de 21,43 por cada mil nacidos vivos.

Para el año 2022 presenta una tasa de mortalidad neonatal de 10,9 por cada mil nacidos vivos, presentando un aumento con respecto al 2021 donde no se presentaron muertes.





Figura 37 Tasa de mortalidad neonatal, Yondó 2005 - 2021

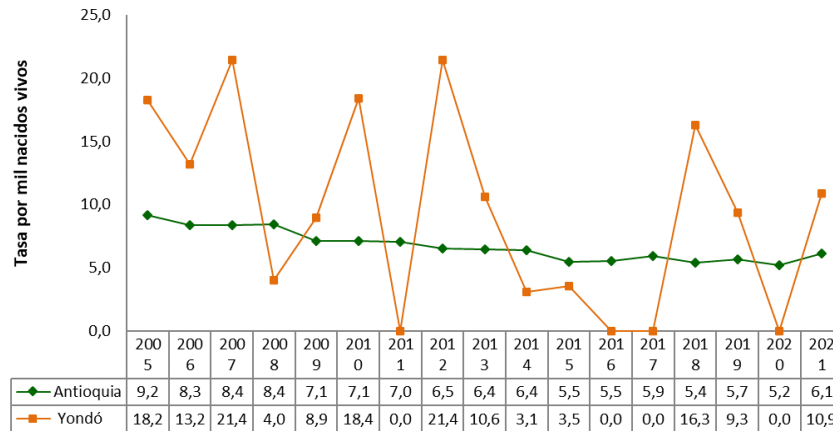

Fuente: Cubo SISPRO

Tasa de mortalidad infantil

El municipio de Yondó presenta una tasa de 10,9 muertes por cada mil infantes en 2022, evidenciándose un aumento respecto al año anterior, donde no se presentaron muertes.

Figura 38 Tasa de mortalidad infantil, Yondó 2005 - 2022

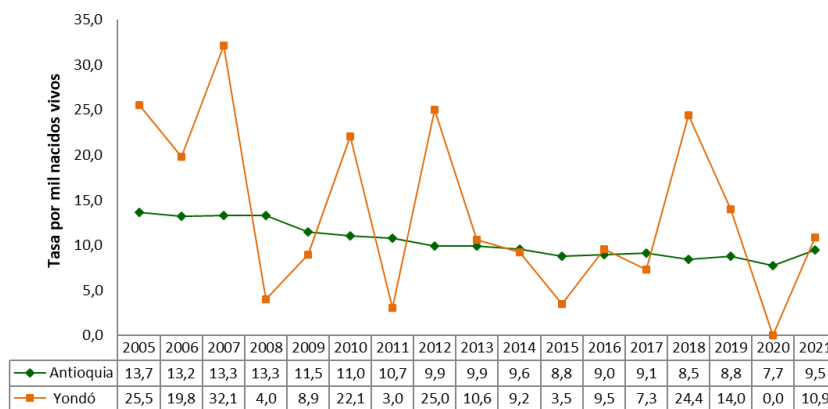

Fuente: Cubo SISPRO

Tasa de mortalidad en menores de 5 años



Municipio
de Yondó
Antioquia

GESTION DE LA COMUNICACION	Código: F-PE-GDLC-SG-01	
FORMATO CORRESPONDENCIA	Fecha de Aprobación: 05-01-2024	
	Versión: 1	Página: 91 de 131

Al analizar los años de estudio, se evidencia una tasa de 18,1 muertes por cada mil menores de 5 años, en 2022, evidenciándose un aumento respecto al año anterior, donde no se presentaron muertes

Figura 39 Tasa de mortalidad en menores de 5 años, Yondó 2005 - 2022

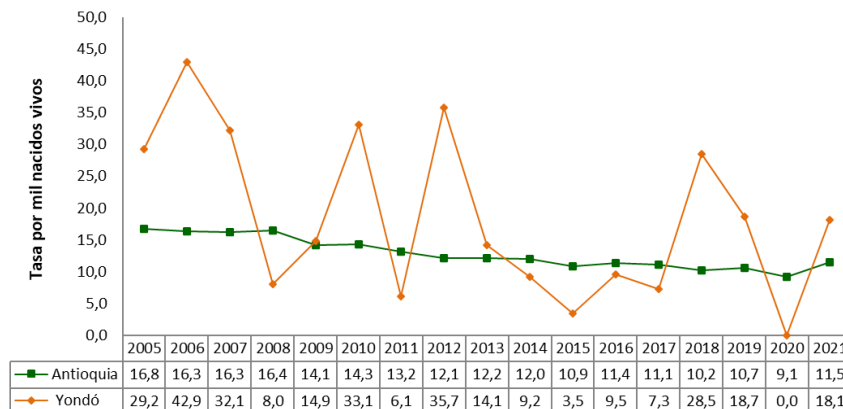

Fuente: Cubo SISPRO

Tasa de mortalidad por enfermedad diarreica aguda

El municipio no registra muertes asociadas a enfermedad diarreica aguda desde el año 2006 donde se tenía una tasa de 118,3 muertes por cada mil menores de 5 años.

Figura 40 Tasa de mortalidad por enfermedad diarreica aguda, Yondó 2005 - 2022

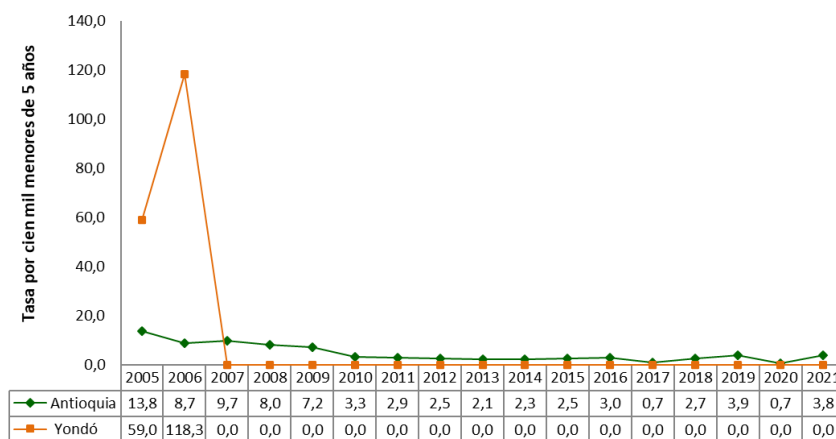

Fuente: Cubo SISPRO

Tasa de mortalidad por infección respiratoria aguda



Municipio
de Yondó
Antioquia

GESTION DE LA COMUNICACION	Código: F-PE-GDLC-SG-01	
FORMATO CORRESPONDENCIA	Fecha de Aprobación: 05-01-2024	
	Versión: 1	Página: 92 de 131

La tasa de mortalidad por infección respiratoria aguda, luego de presentar su pico más alto en 2016 (156,74) y disminuir en 2017 (51,65) y 2018 (0), para el año 2019 se presenta una tasa de mortalidad por infección respiratoria aguda de 41,4 por cada mil menores de 5 años, notándose un incremento respecto al último año y situándose por encima de las tasas del departamento, para el año 2021 y 2022 no se presentaron casos.

Figura 41 Tasa de mortalidad por infección respiratoria aguda, Yondó 2005 – 2022

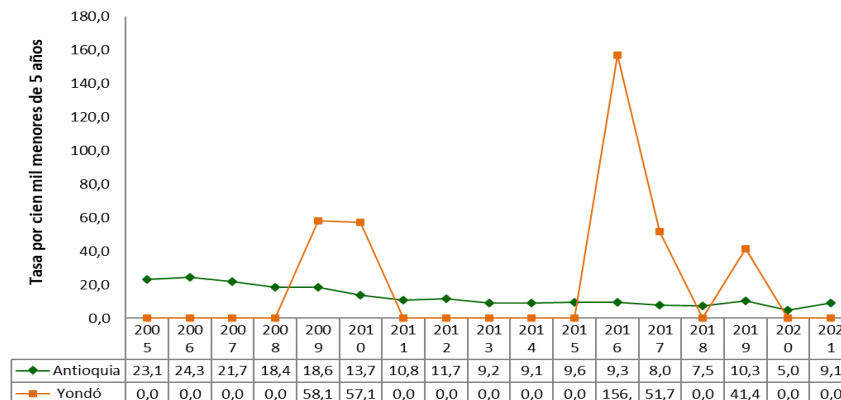

Fuente: Cubo SISPRO

Tasa de mortalidad por desnutrición en menores de 5 años

Luego de que el municipio no registrara muertes asociadas a desnutrición en la población menor de 5 años desde el periodo 2005, en el periodo 2022 se presenta una tasa de 41,9 muertes en menores de 5 años asociada a la desnutrición.





Municipio
de Yondó
Antioquia

GESTION DE LA COMUNICACION	Código: F-PE-GDLC-SG-01	
FORMATO CORRESPONDENCIA	Fecha de Aprobación: 05-01-2024	
	Versión: 1	Página: 93 de 131

Figura 42 Tasa de mortalidad por desnutrición en menores de 5 años, Yondó 2005 - 2022

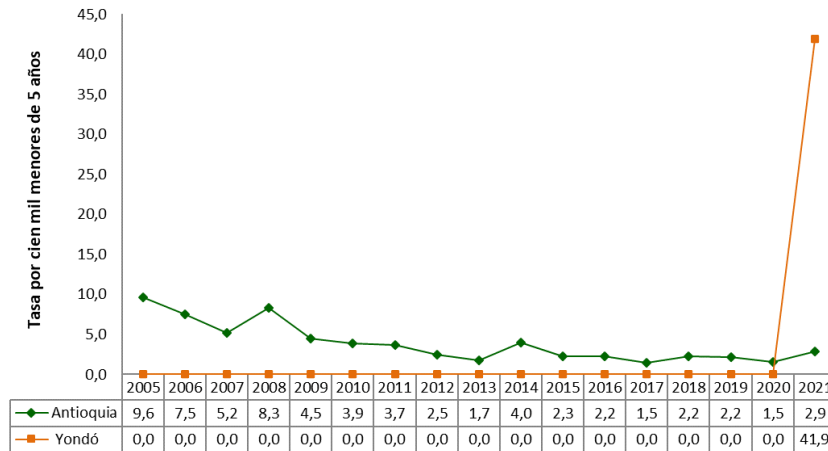

Fuente: Cubo SISPRO

Determinantes estructurales

Etnia

En el municipio de Yondó, no se presentan muertes por otras etnias, reduciendo en 406,50 puntos porcentuales esta mortalidad, puesto que en el año 2018 se presentó una tasa de 408,16 muertes por cada cien mil nacidos vivos.

De otro lado encontramos la mortalidad neonatal que presenta una tasa de 9,57 en el 2020, indicando una reducción porcentual de 6,96 respecto al 2019, en el año 2021 Y 2022 no se presentaron casos.





Municipio
de Yondó
Antioquia

GESTION DE LA COMUNICACION	Código: F-PE-GDLC-SG-01	
FORMATO CORRESPONDENCIA	Fecha de Aprobación: 05-01-2024	
	Versión: 1	Página: 94 de 131

Figura 43 Tasa de mortalidad neonatal por etnia, municipio de Yondó, 2005- 2022

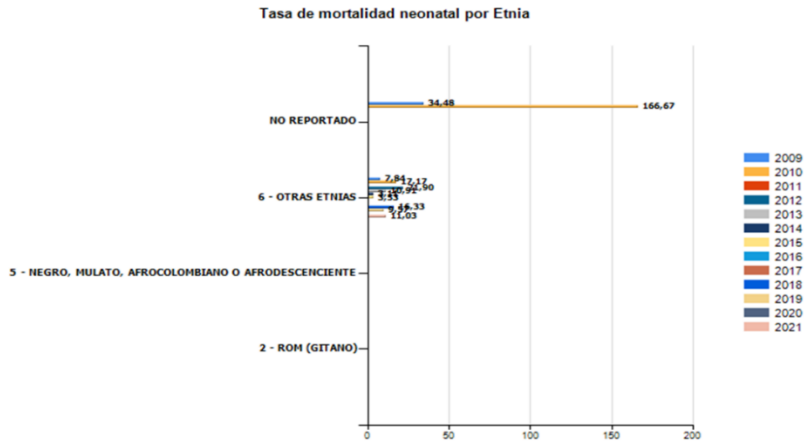

Fuente: Bodega de Datos de SISPRO (SGD) – Registro de Estadísticas Vitales, 2009 – 2022

Figura 44 Tasa de mortalidad materna por etnia, municipio de Yondó, 2005- 2022

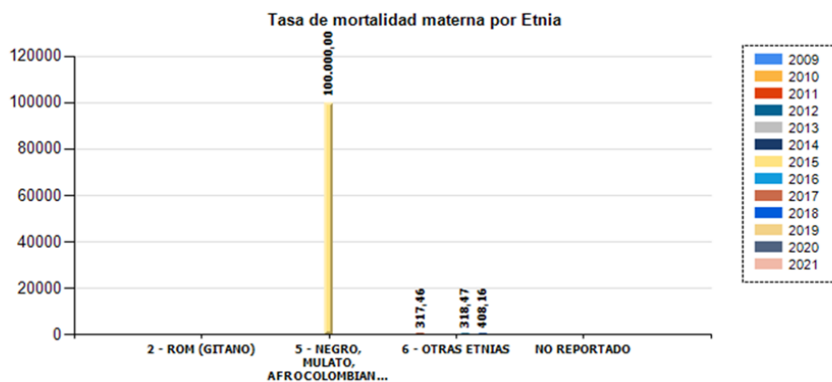

Fuente: Bodega de Datos de SISPRO (SGD) – Registro de Estadísticas Vitales, 2009 - 2022

Área de residencia

La razón de mortalidad materna y neonatal no presenta casos para el año 2022, manteniendo la reducción presentada de 2019 a 2021.



Municipio
de Yondó
Antioquia

GESTION DE LA COMUNICACION	Código: F-PE-GDLC-SG-01	
FORMATO CORRESPONDENCIA	Fecha de Aprobación: 05-01-2024	
	Versión: 1	Página: 95 de 131

Figura 45 Tasa de mortalidad neonatal por área de residencia, municipio de Yondó, 2005- 2022

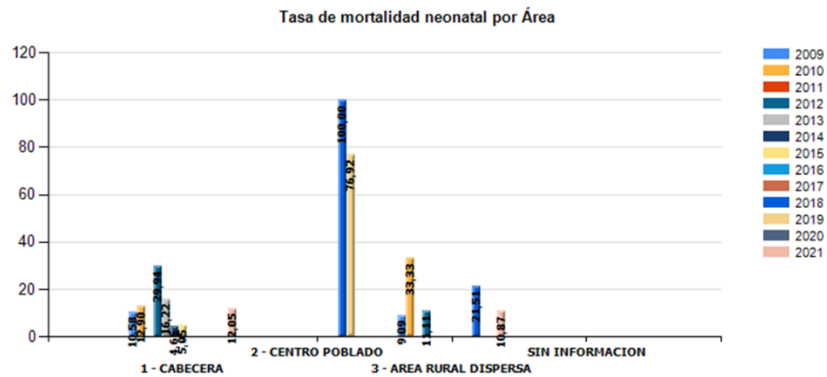

Fuente: Bodega de Datos de SISPRO (SGD) – Registro de Estadísticas Vitales, 2009 – 2022

Figura 46 Tasa de mortalidad materna por área de residencia, municipio de Yondó, 2005- 2022

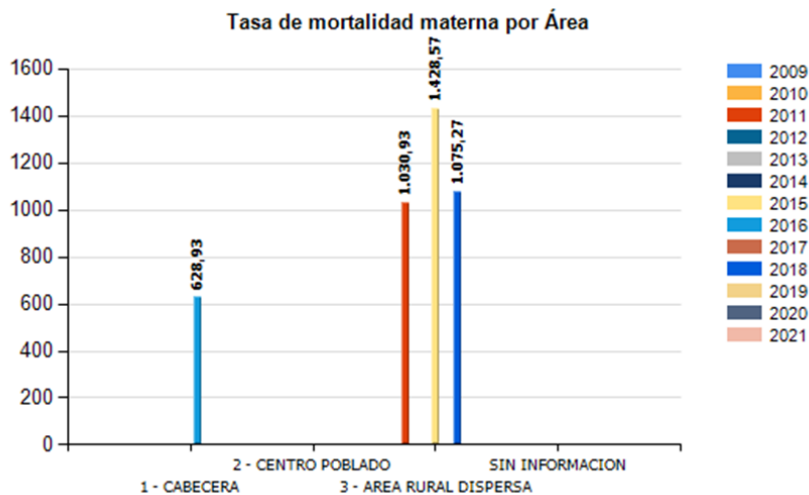

Fuente: Bodega de Datos de SISPRO (SGD) – Registro de Estadísticas Vitales, 2009 - 2022

Conclusiones:



**Municipio
de Yondó
Antioquia**

GESTION DE LA COMUNICACION	Código: F-PE-GDLC-SG-01	
FORMATO CORRESPONDENCIA	Fecha de Aprobación: 05-01-2024	
	Versión: 1	Página: 96 de 131

En el municipio de Yondó Antioquia encontramos que las tasas de mortalidad por grandes causas que más se presentaron en el año 2022 fueron las enfermedades del sistema circulatorio, lo cual representa un aumento de 5,7 casos con respecto al año 2021, con 202,3 muertes por cada cien mil hombres, seguido de las causas externas y las demás causas.

Los grupos de grandes causas que más años potenciales perdidos dejaron en el municipio de Yondó en el año 2022 fueron las causas externas con 879 años de vida potenciales perdidos, las demás causas con 506 años de vida potencialmente perdidos y las enfermedades del sistema circulatorio con 455 años de vida potenciales perdidos.

La población femenina y masculina fueron afectados por las enfermedades del sistema circulatorio principalmente, con un aumento importante en las mujeres con respecto al año anterior, en el año 2022 se presentó una tasa de 219,7 muertes por cada 100.000 mujeres y 188,3 muertes por cada 100.000 hombres.

Tanto para la mortalidad infantil como la mortalidad en la niñez la principal causa encontrada fue el grupo de ciertas afecciones originadas en el periodo perinatal, donde en menores de 1 año la tasa fue de 4,67 por cada mil nacidos vivos y entre los menores de 5 años fue de 41,39. Mientras que, en el grupo de 1 a 4 años, el grupo de enfermedades que más afectó fueron los tumores (neoplasias) con una tasa de 51,84.

La mortalidad infantil se vio afectada por Ciertas enfermedades infecciosas y parasitarias con una tasa de 7,25 muertes, en la niñez fueron las Enfermedades endocrinas, nutricionales y metabólicas y las Malformaciones congénitas, deformidades y anomalías cromosómicas como las únicas causas con una tasa de 50,76 muertes cada una; y en menores de 5 años fueron el grupo de Ciertas afecciones originadas en el periodo perinatal y Malformaciones congénitas, deformidades y anomalías cromosómicas presentan una tasa de 81,17 por cada mil nacidos vivos cada una.

Especial atención en la prevención y control de las infecciones respiratorias agudas con tendencia epidémica y pandémica durante la atención sanitaria, especialmente aquellos agentes patógenos que puedan causar brotes epidémicos de gran escala o con alta morbilidad y mortalidad. Como el COVID_19, los nuevos virus de la influenza que causan infección humana y los nuevos agentes patógenos que causan infecciones respiratorias agudas que pueden tener una repercusión de salud pública considerable en el municipio.





**Municipio
de Yondó
Antioquia**

GESTION DE LA COMUNICACION	Código: F-PE-GDLC-SG-01	
FORMATO CORRESPONDENCIA	Fecha de Aprobación: 05-01-2024	
	Versión: 1	Página: 97 de 131

En cuanto a la mortalidad materno-infantil y en la niñez, la mortalidad neonatal se encuentra entre las prioridades en el PDSP y el Plan de Desarrollo Municipal, con el fin de desarrollar un plan de acción para todos los recién nacidos y fomentar la cobertura universal de una atención materna y neonatal de calidad.

La tasa de mortalidad por desnutrición en menores de cinco años presenta en el municipio una tasa significativamente mayor a la del departamento y requieren ser priorizadas e intervenidas en los planes de acción y el fortalecimiento de los programas de promoción de la salud y prevención de la enfermedad en el municipio.

Mortalidad relacionada con Salud Mental

Entre las causas de mortalidad relacionada con salud mental se identificaron 10 casos, 4 en trastornos mentales y del comportamiento y 6 casos de epilepsia. Para las muertes por trastornos mentales, debido al consumo de sustancias psicoactivas en todo el periodo analizado no se encontraron casos relacionados.

Al analizar las defunciones por trastornos mentales y de comportamiento en el municipio de Yondó se encontró que se han presentado cuatro casos en el periodo analizado, 2 de ellos en 2019 y en hombres, en el año 2022 no se presentaron casos.

Figura 47 Número de casos de defunción por Trastornos mentales y de comportamiento por sexo, Yondó 2005 - 2022

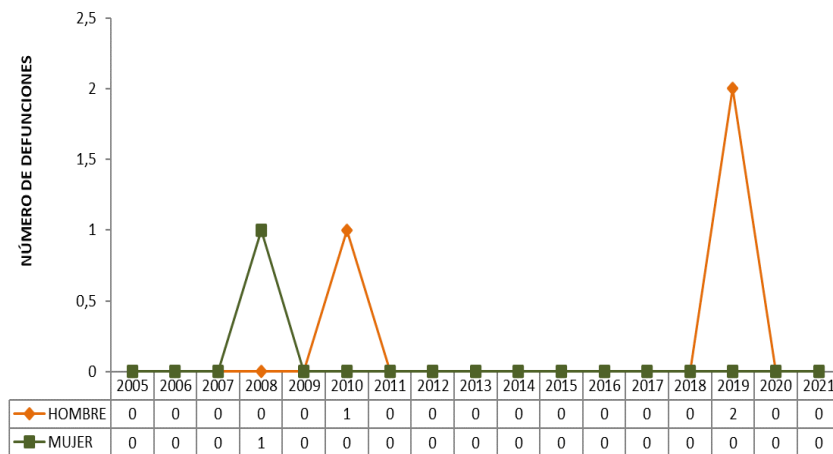

Fuente: Cubo SISPRO





Municipio
de Yondó
Antioquia

GESTION DE LA COMUNICACION	Código: F-PE-GDLC-SG-01	
FORMATO CORRESPONDENCIA	Fecha de Aprobación: 05-01-2024	
	Versión: 1	Página: 98 de 131

6 casos de defunción por epilepsia se han presentado en el municipio de Yondó, distribuidos 4 en hombres y 2 en mujeres, siendo el año 2015 con 3 casos el que tuvo la mayor frecuencia.

Figura 48 Número de casos de defunción por Epilepsia por sexo, Yondó 2005 - 2022

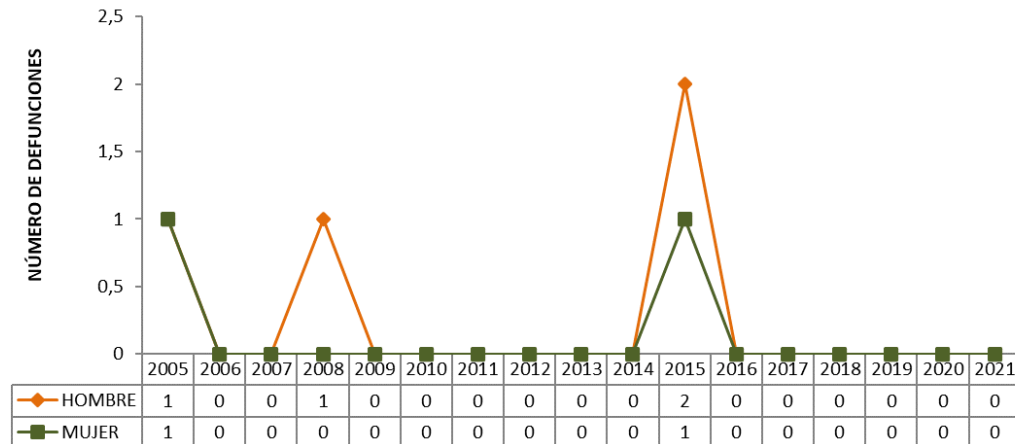

Fuente: Cubo SISPRO

3.2.4. Identificación de prioridades por mortalidad general, específica y materno –infantil.

Tabla 38 Identificación de prioridades identificadas por mortalidad general, específica y materno -infantil, Yondó 2023.

Mortalidad	Prioridad	Antioquia 2022	Yondó 2023	Tendencia 2005 a 2023	Grupos de Riesgo
General por grandes causas*	Enfermedades sistema circulatorio	147,9	202,3	Aumentó	001
	Causas externas	68,0	103,3	Aumentó	004
	Las demás causas	114,7	74,7	Disminuyó	000
Específica por Subcausas o subgrupos	Lesiones autoinfligidas intencionalmente (suicidios)	6,8	5,0	Disminuyó	004
	Infecciones respiratorias agudas	18,3	29,7	Aumentó	000





Municipio
de Yondó
Antioquia

GESTION DE LA COMUNICACION	Código: F-PE-GDLC-SG-01	
FORMATO CORRESPONDENCIA	Fecha de Aprobación: 05-01-2024	
	Versión: 1	Página: 99 de 131

	Enfermedades hipertensivas	23,3	20,9	Aumentó	007
	Tumor maligno del cuello del útero	4,9	12,6	Disminuyó	007
	Enfermedades isquémicas del corazón	73,9	125,2	Disminuyó	001
	Enfermedad cardiopulmonar, enfermedades de la circulación pulmonar y otras formas de enfermedad del corazón	11,9	22,5	Aumentó	001
	Agresiones (homicidios)	30,2	51,1	Aumentó	004
	Accidentes de transporte terrestre	14,5	37,7	Aumentó	004
	Enfermedades crónicas de las vías respiratorias inferiores	27,1	17,0	Aumentó	002
	Tumor maligno de la mama de la mujer	12,2	12,5	Aumentó	007
Mortalidad Infantil y de la niñez: 16 grandes causas	Feto y recién nacido afectados por complicaciones obstétricas y traumatismo del nacimiento	34,0	1,0	Aumentó	008
	Trastornos respiratorios específicos del período perinatal	111,0	1,0	Aumentó	008
Mortalidad Materno infantil y en la niñez:	Tasa de mortalidad por desnutrición	2,9	41,9	Aumentó	009
Indicadores trazadores	Tasa de mortalidad infantil	9,5	10,9	Aumentó	008
	Tasa de mortalidad en la niñez	11,5	18,1	Aumentó	008
	Tasa de mortalidad neonatal	6,1	10,9	Aumentó	008

Fuente: Secretaria de Salud

3.2.5. Análisis de los Determinantes Sociales de la Salud –DSS

3.2.5.1 Análisis de los determinantes intermedios de la salud

El análisis de los determinantes intermedios de la salud se realizó utilizando las medidas de desigualdades sencillas como la diferencia relativa, la diferencia absoluta y para las medidas complejas como el índice de





**Municipio
de Yondó
Antioquia**

GESTION DE LA COMUNICACION	Código: F-PE-GDLC-SG-01	
FORMATO CORRESPONDENCIA	Fecha de Aprobación: 05-01-2024	
	Versión: 1	Página: 100 de 131

concentración, los índices basados en comparaciones de dos a dos. Las medidas de desigualdad tan solo se estimarán para los indicadores que resulten en peor estado, utilizando variables que causen gradiente como pobreza, ingreso, nivel educativo y otras variables que estén disponibles.

También se estimó una categoría de indicadores que corresponde a circunstancias materiales que está conformada por cinco subgrupos, condiciones de vida; disponibilidad de alimentos; condiciones de trabajo; factores conductuales y psicológicos y culturales y sistema sanitario.

Condiciones de vida

En municipio de Yondó para el año 2023 se cuenta con una cobertura en los servicios de electricidad del 95,3% encontrándose por debajo de la cobertura del departamento.

Se cuenta con una cobertura de acueducto del 100% en el área urbana y un 29,84% en el área rural, donde se vienen interviniendo al corregimiento San Miguel del tigre y las veredas del área plana del municipio.

El municipio cuenta con 64 veredas de las cuales, La Paz, Puerto Casabe, Puerto Tomas, Las Américas, La Laguna del Miedo, Puerto Los Mangos, La cóndor y Kilómetro 5, cuentan con agua potable, esto correspondiente al 14 % de cobertura en el área rural. A través de las gestiones y recursos asignados por la actual administración municipal y departamental se realizó la construcción de una planta de tratamiento para cubrir las veredas descritas.

En el municipio históricamente se ha evidenciado inversión en acueductos rurales, sin embargo, no ha sido suficiente para garantizar la cobertura de agua potable en las veredas.

En veredas como El Bagre, San Juan ITE, Puerto Matilde, San Francisco, La Punta, Caño Negro, Caño Blanco, Peñas Blancas, Yondó Nuevo, Felicidad, Puerto Nuevo, San Luis, Altamar, Jabonal, Campo Vijao y La Congoja, cuentan con acueducto sin planta de tratamiento.

Según la información suministrada por el Sistema de Información para Vigilancia de Calidad de Agua para Consumo Humano – SIVICAP, para el año 2023, Yondó presenta un IRCA (Consolidado Municipal Índice de Riesgo de la Calidad del Agua) del 42,96% con riesgo Alto, en comparación con el Departamento, 68,591%, el riesgo también es alto.





GESTION DE LA COMUNICACION	Código: F-PE-GDLC-SG-01	
FORMATO CORRESPONDENCIA	Fecha de Aprobación: 05-01-2024	
	Versión: 1	Página: 101 de 131

Tabla 39 Determinantes intermedios de la salud, Yondó 2023

Determinantes intermediarios de la salud	Antioquia	Yondó
Cobertura de servicios de electricidad	99,4	95,3
Cobertura de acueducto	90,3	59,5
Cobertura de alcantarillado	80,9	52,3
Índice de riesgo de la calidad del agua para consumo humano (IRCA)	6,7	11,4
Porcentaje de hogares sin acceso a fuentes de agua mejorada (DNP-DANE)	13,1	11,4
Porcentaje de hogares con inadecuada eliminación de excretas (DNP-DANE)	14,3	19,2

Fuente: DANE

Tabla 40 Determinantes intermedios de la salud por zona, Yondó 2023

Determinantes intermediarios de la salud	Cabecera	Resto
Cobertura de servicios de electricidad	100,0	89,9
Cobertura de acueducto	100,0	29,2
Cobertura de alcantarillado	100,0	16,7

Fuente: DANE

Disponibilidad de alimentos

El porcentaje de niños con bajo peso al nacer en el municipio de Yondó es inferior que el porcentaje Departamental. Para los años de estudio se comporta de una manera fluctuante, por lo tanto, se debe continuar con las estrategias del municipio que permitan una disminución de este indicador.

Factores de riesgo médicos para tener un bebé con bajo peso al nacer es el parto prematuro que comienza demasiado temprano; es decir, antes de las 37 semanas de embarazo, puede ser más probable que los bebés



Municipio
de Yondó
Antioquia

GESTION DE LA COMUNICACION	Código: F-PE-GDLC-SG-01	
FORMATO CORRESPONDENCIA	Fecha de Aprobación: 05-01-2024	
	Versión: 1	Página: 102 de 131

que nacen con bajo peso tengan ciertos problemas médicos más adelante en la vida que aquellos nacidos con peso normal, incluyendo (Diabetes, enfermedad cardíaca, alta presión arterial, síndrome metabólico).

Factores de riesgo para el bajo peso al nacer del diario vivir, es casi el doble de probabilidad que las embarazadas que fuman cigarrillo tengan un bebé de bajo peso que las mujeres que no fuman. El tabaco retrasa el crecimiento del bebé y aumenta las probabilidades de la madre de tener un parto prematuro. El consumo de alcohol y drogas ilegales durante el embarazo puede retrasar el crecimiento del bebé en la matriz y causar defectos de nacimiento. Algunas drogas, como la cocaína, pueden aumentar sus probabilidades de tener un parto prematuro. Esto asociado a la poca educación, bajos ingresos o estar desempleada.

Tabla 41 Determinantes intermedios de la salud - seguridad alimentaria y nutricional, Yondó Antioquia 2006 – 2020

Determinantes intermedios de la salud	Antioquia	Yondó	Comportamiento																	
			2006	2007	2008	2009	2010	2011	2012	2013	2014	2015	2016	2017	2018	2019	2020			
Porcentaje de nacidos vivos con bajo peso al nacer (EEVV-DANE)	9,2	7,2	↗	↘	↗	↘	↗	↘	↗	↘	↗	↘	↗	↘	↗	↘	↗	↘	↗	

Fuente: Estadística DANE- SISPRO-MSPS

Condiciones psicosociales

En el municipio de Yondó, se presenta una tasa de incidencia de violencia intrafamiliar en 2020 de 14,9 por cada 100.000 habitantes y una tasa de incidencia de violencia contra la mujer de 83,7 casos por cada 100.000 mujeres.

Estas tasas se encuentran significativamente por debajo de la tasa del departamento de Antioquia, pero se debe tener en cuenta el subregistro que se tiene en este tipo de eventos, donde las víctimas no denuncian por motivos de difícil acceso a los servicios, el temor, desconocimiento, miedo y otros tantos motivos que hacen que estas no tomen la decisión de denunciar o consultar.





Municipio
de Yondó
Antioquia

GESTION DE LA COMUNICACION	Código: F-PE-GDLC-SG-01	
FORMATO CORRESPONDENCIA	Fecha de Aprobación: 05-01-2024	
	Versión: 1	Página: 103 de 131

Tabla 42 Determinantes intermedios de la salud - factores psicológicos y culturales, Yondó Antioquia 2011 – 2022

Determinantes intermedios de la salud	Antioquia	Yondó
Tasa de incidencia de violencia intrafamiliar (Instituto Nacional de Medicina Legal y Ciencias Forenses) 2020	35,3	14,9
Tasa de incidencia de violencia contra la mujer (Instituto Nacional de Medicina Legal y Ciencias Forenses) 2019	118,9	83,7

Fuente: Estadística DANE- SISPRO-MSPS

Sistema sanitario

Dentro de los determinantes intermedios de la salud en el municipio de Yondó Antioquia se evidencian tres determinantes que superan significativamente el indicador del departamento de Antioquia como son la cobertura de afiliación al Sistema General de Seguridad Social en Salud (56,4%) que está determinada por la cercanía con otros municipios y su dinámica económica y migratoria; la cobertura de vacunación con BCG (25,3%) y el porcentaje de nacidos vivos con cuatro o más consultas de control prenatal (68,1%); estas coberturas se encuentran muy por debajo de las coberturas del departamento y no se cumple por lo tanto con los objetivos de desarrollo del milenio (95%).

Estas coberturas de vacunación en general, aunque han mejorado con la puesta en funcionamiento del puesto de salud del corregimiento de San miguel del tigre y las brigadas programadas en el año, no responden a las coberturas esperadas.





GESTION DE LA COMUNICACION	Código: F-PE-GDLC-SG-01	
FORMATO CORRESPONDENCIA	Fecha de Aprobación: 05-01-2024	
	Versión: 1	Página: 104 de 131

Tabla 43 Determinantes intermedios de la salud -Sistema sanitario, Yondó Antioquia 2006 – 2022

Determinantes intermedios de la salud	Antioquia	Yondó	Comportamiento																		
			2006	2007	2008	2009	2010	2011	2012	2013	2014	2015	2016	2017	2018	2019	2020	2021			
Porcentaje de hogares con barreras de acceso a los servicios para cuidado de la primera infancia (DNP-DANE)	7,3	3,6																			
Porcentaje de hogares con barreras de acceso a los servicios de salud (DNP- DANE)	4,5	5,0																			
Cobertura de afiliación al SGSSS (MSPS)	99,6	56,4																			
Coberturas administrativas de vacunación con BCG para nacidos vivos (MSPS)	89,6	25,3																			
Coberturas administrativas de vacunación con DPT 3 dosis en menores de 1 año (MSPS)	85,4	99,3																			
Coberturas administrativas de vacunación con polio 3 dosis en menores de 1 año (MSPS)	84,6	98,2																			
Coberturas administrativas de vacunación con triple viral dosis en menores de 1 año (MSPS)	84,1	87,6																			
Porcentaje de nacidos vivos con cuatro o más consultas de control prenatal (EEVV-DANE)	87,2	68,1																			
Cobertura de parto institucional (EEVV-DANE)	99,1	98,9																			
Porcentaje de partos atendidos por personal calificado (EEVV-DANE)	99,2	98,2																			

Fuente: Estadística DANE- SISPRO-MSPS

Cobertura de vacunación COVID-19.

El municipio cuenta con porcentaje de cobertura de 21.179 de primeras y únicas dosis aplicadas, según reporte semanal, Plan Nacional de Vacunación contra COVID – 19, corte 2 de diciembre de 2023, donde solo se encuentra el 43.59% de la población con el esquema de vacunación completa, primera dosis aplicadas 9.858 el 46,80%, primeros refuerzos aplicados en población de 18 años y más con 2.139 dosis con el 19%.

Es de importancia mencionar que estos porcentajes de vacunación se ven afectados ya que parte de la población se encuentra afiliada al SGSSS en IPS del departamento de Santander por la cercanía que existe y la red de servicios que presta, motivos que permiten que población acceda especialmente en el distrito de Barrancabermeja y que la cobertura se sume en ese territorio.

En cuanto a vacunas, el municipio ha aplicado 21.179 dosis en 2021 así:





Municipio de Yondó Antioquia

- Primera dosis: 9.858
- Segunda dosis: 7.230
- Dosis única: 1.952
- Primer refuerzo: 1.907
- Segundo refuerzo: 232

Dosis aplicadas por biológicos:

- ATRAZENECA: 2.534
- JANSSEN: 1.952
- MODERNA: 5.099
- PFIZER: 3.342
- SINOVA: 8.252

Otros indicadores del sistema sanitario

Dentro del sistema sanitario, el municipio cuenta con la ESE Hospital Héctor Abad Gómez, un puesto de salud en el corregimiento San miguel del tigre en funcionamiento, 4 puestos de salud más (algunos cerrados temporalmente y otros en funcionamiento intermitente) en la vereda La punta, San Luis Beltrán, San Francisco y La soledad; 8 IPS privadas (entre ellas se encuentran consultorios médicos y odontológicos) y un laboratorio clínico, ubicados en la cabecera municipal.

A continuación, se describe la oferta de prestadores de servicios de salud habilitados en el municipio.

GESTION DE LA COMUNICACION	Código: F-PE-GDLC-SG-01	
FORMATO CORRESPONDENCIA	Fecha de Aprobación: 05-01-2024	
	Versión: 1	Página: 105 de 131





Municipio
de Yondó
Antioquia

GESTION DE LA COMUNICACION	Código: F-PE-GDLC-SG-01	
FORMATO CORRESPONDENCIA	Fecha de Aprobación: 05-01-2024	
	Versión: 1	Página: 106 de 131

Tabla 44 Servicios habilitados en el Municipio de Yondó 2022

Grupo Servicio	Indicador	2015	2016	2017	2018	2019	2020	2021	2022
APOYO DIAGNÓSTICO Y COMPLEMENTACIÓN TERAPÉUTICA	Número de IPS habilitadas con el servicio de fisioterapia		1	1	1	1	1	1	1
	Número de IPS habilitadas con el servicio de laboratorio clínico	1	1	1	1	1	1	1	1
	Número de IPS habilitadas con el servicio de radiología e imágenes diagnósticas	1	1	1	1	1	1	1	1
	Número de IPS habilitadas con el servicio de servicio farmacéutico	1	1	1	1	1	1	1	1
	Número de IPS habilitadas con el servicio de tamización de cáncer de cuello uterino	1	1	1	1	1	1	1	1
	Número de IPS habilitadas con el servicio de toma de muestras de laboratorio clínico	1	1	1	1	1	1	1	1
	Número de IPS habilitadas con el servicio de toma e interpretación de radiografías	1	1	1	1	1	1	1	1
	Número de IPS habilitadas con el servicio de anestesia	1	1	1	1	1	1	1	1
	Número de IPS habilitadas con el servicio de cirugía general	1	1	1	1	1	1	1	1
	Número de IPS habilitadas con el servicio de cirugía pediátrica	1							
CONSULTA EXTERNA	Número de IPS habilitadas con el servicio de dermatología							1	1
	Número de IPS habilitadas con el servicio de enfermería	1	1	1	1	1	1	1	2
	Número de IPS habilitadas con el servicio de fisioterapia	1	1	1	1	1	1	1	1
	Número de IPS habilitadas con el servicio de ginecología	1	1	1	1	1	1	1	1
	Número de IPS habilitadas con el servicio de medicina del trabajo y medicina laboral	1	1	1	1	1	2	2	2
	Número de IPS habilitadas con el servicio de medicina familiar								1
	Número de IPS habilitadas con el servicio de medicina general	4	3	2	2	2	2	2	2
	Número de IPS habilitadas con el servicio de medicina interna							1	1
	Número de IPS habilitadas con el servicio de nutrición y dietética	4	3	2	2	2	2	2	2
	Número de IPS habilitadas con el servicio de odontología general	2	2	2	2	2	2	2	2
	Número de IPS habilitadas con el servicio de oftalmología	1	1	1	1	1	1	1	1
	Número de IPS habilitadas con el servicio de optometría								1
	Número de IPS habilitadas con el servicio de ortopedia y/o traumatología								1
	Número de IPS habilitadas con el servicio de pediatría								1
	Número de IPS habilitadas con el servicio de psicología	4	3	2	2	2	2	2	2
	Número de IPS habilitadas con el servicio de psiquiatría								1
	INTERNACION	Número de IPS habilitadas con el servicio de general adultos	1	1	1	1	1	1	1
Número de IPS habilitadas con el servicio de general pediátrica		1	1	1	1	1	1	1	1
Número de IPS habilitadas con el servicio de obstetricia		1	1	1	1	1	1	1	1
NO DEFINIDO	Número de IPS habilitadas con el servicio de proceso esterilización			1					
PROCESOS	Número de IPS habilitadas con el servicio de proceso esterilización	1	1		1	1	1	1	1
	Número de IPS habilitadas con el servicio de atención preventiva salud oral higiene	2	1	1	1	1	1	1	1
PROTECCION ESPECIFICA Y DETECCION TEMPRANA	Número de IPS habilitadas con el servicio de detección temprana - alteraciones de la	2	2	2	2	2	2	2	2
	Número de IPS habilitadas con el servicio de detección temprana - alteraciones del	3	2	2	2	2	2	2	2
	Número de IPS habilitadas con el servicio de detección temprana - alteraciones del	3	2	2	2	2	2	2	2
	Número de IPS habilitadas con el servicio de detección temprana - alteraciones del	3	2	2	2	2	2	2	2
	Número de IPS habilitadas con el servicio de detección temprana - alteraciones en el	3	2	2	2	2	2	2	2
	Número de IPS habilitadas con el servicio de detección temprana - cáncer de cuello	3	2	2	2	2	2	2	2
	Número de IPS habilitadas con el servicio de detección temprana - cáncer seno	3	2	2	2	2	2	2	2
	Número de IPS habilitadas con el servicio de promoción en salud	3	2	1	1	1	1	1	1
	Número de IPS habilitadas con el servicio de protección específica - atención al recién	2	2	2	2	2	2	2	2
	Número de IPS habilitadas con el servicio de protección específica - atención del parto	2	2	2	2	2	2	2	2
	Número de IPS habilitadas con el servicio de protección específica - atención en	1	1	1	1	1	1	1	1
	Número de IPS habilitadas con el servicio de protección específica - atención	2	2	2	2	2	2	2	2
	Número de IPS habilitadas con el servicio de protección específica - vacunación	1	1	1	1	1	1	1	1
	Número de IPS habilitadas con el servicio de vacunación	1	1	1	1	1	1	1	1
QUIRURGICOS	Número de IPS habilitadas con el servicio de cirugía general	1	1	1	1	1	1	1	1
	Número de IPS habilitadas con el servicio de cirugía ginecológica	1	1	1	1	1	1	1	1
	Número de IPS habilitadas con el servicio de cirugía oftalmológica	1	1	1	1	1	1	1	1
	Número de IPS habilitadas con el servicio de cirugía pediátrica	1	2	2	2	2	2	2	2
TRANSPORTE ASISTENCIAL	Número de IPS habilitadas con el servicio de transporte asistencial básico	2	2	2	2	2	2	2	1
URGENCIAS	Número de IPS habilitadas con el servicio de servicio de urgencias	1	1	1	1	1	1	1	1

Fuente: Estadística DANE- SISPRO-MSPS

Con respecto a los indicadores del sistema sanitario en Yondó, tenemos indicadores muy bajos, que dan cuenta de la falta de camas y ambulancias para la población, esto se puede dar ya que el municipio es un gran receptor de población de otros municipios y países como Venezuela, no siendo ajenos a la gran problemática migratoria que se está presentando.





Municipio
de Yondó
Antioquia

GESTION DE LA COMUNICACION	Código: F-PE-GDLC-SG-01	
FORMATO CORRESPONDENCIA	Fecha de Aprobación: 05-01-2024	
	Versión: 1	Página: 107 de 131

Tabla 45 Otros indicadores de sistema sanitario, Yondó Antioquia 2015 – 2022

Indicador	2015	2016	2017	2018	2019	2020	2021	2022
Razón de ambulancias básicas por 1.000 habitantes	0,16	0,16	0,15	0,15	0,15	0,10	0,59	0,14
Razón de ambulancias medicalizadas por 1.000 habitantes	0,00	0,00	0,00	0,00	0,00	0,00	0,00	0,00
Razón de ambulancias por 1.000 habitantes	0,16	0,16	0,15	0,15	0,15	0,10	0,59	0,14
Razón de camas de adulto por 1.000 habitantes	0,21	0,21	0,15	0,15	0,15	0,25	0,24	0,24
Razón de camas de cuidado intensivo por 1.000 habitantes	0,00	0,00	0,00	0,00	0,00	0,00	0,00	0,00
Razón de camas de cuidado intermedio por 1.000 habitantes	0,00	0,00	0,00	0,00	0,00	0,00	0,00	0,00
Razón de camas por 1.000 habitantes	0,54	0,53	0,31	0,30	0,30	0,45	0,34	0,34

Fuente: Estadística DANE- SISPRO-MSPS

3.2.7. Análisis de los determinantes estructurales de las inequidades en salud

Cobertura Bruta de educación

Para el año 2021, el municipio cuenta con unas tasas de educación estadísticamente significativamente por debajo del departamento; la cobertura bruta de educación categoría secundaria fue del 87,0% y la tasa de cobertura bruta de educación categoría media fue de 51,8%.

Cabe destacar que la tasa de cobertura bruta de educación categoría primaria supera al indicador del departamento, sin diferencias estadísticamente significativas.

Tabla 46 Tasa de cobertura bruta de educación, Yondó Antioquia 2005 – 2022

Eventos de Notificación Obligatoria	Antioquia	Yondó	Comportamiento																		
			2003	2004	2005	2006	2007	2008	2009	2010	2011	2012	2013	2014	2015	2016	2017	2018	2019	2020	2021
Porcentaje de hogares con analfabetismo (DNP-DANE)	8,5	18,1	-	-	-	-	-	-	-	-	-	-	-	-	-	-	-	-	-	-	-
Tasa de cobertura bruta de Educación categoría Primaria (MEN)	105,4	97,0	-	-	↗	↗	↘	↗	↗	↗	↗	↘	↗	↘	↘	↘	↘	↘	↘	↘	↘
Tasa de cobertura bruta de Educación Categoría Secundario (MEN)	119,6	87,0	-	-	↗	↗	↘	↗	↘	↗	↘	↘	↘	↗	↗	↘	↘	↘	↘	↘	↘
Tasa de cobertura bruta de Educación Categoría Media (MEN)	90,7	51,8	-	-	↗	↗	↘	↘	↗	↗	↘	↘	↘	↘	↘	↘	↘	↘	↘	↘	↘

Fuente: Estadísticas DANE- SISPRO-MEN

Pobreza (NBI)

NIT: 890.984.265-6

alcaldia@yondo-antioquia.gov.co
contactenos@yondo-antioquia.gov.co

Car. 55 No. 46 A 16 Barrio Colonia Sur
604-8325109 - 018000400108



Municipio
de Yondó
Antioquia

GESTION DE LA COMUNICACION	Código: F-PE-GDLC-SG-01	
FORMATO CORRESPONDENCIA	Fecha de Aprobación: 05-01-2024	
	Versión: 1	Página: 108 de 131

La figura 44 muestra la incidencia de la pobreza multidimensional del municipio por rangos del último boletín técnico CNPV 2018, así, se puede observar que el municipio se encuentra en una medida de pobreza de entre 20,1% y 60% Por otra parte, al comparar con los municipios de menor incidencia de pobreza multidimensional en Colombia fueron Sabaneta con 4,5% y Envigado con 4,9% en Antioquia y Chía (Cundinamarca) con 6,7%.

Figura 49. Medida de pobreza multidimensional municipal de fuente censal 2018

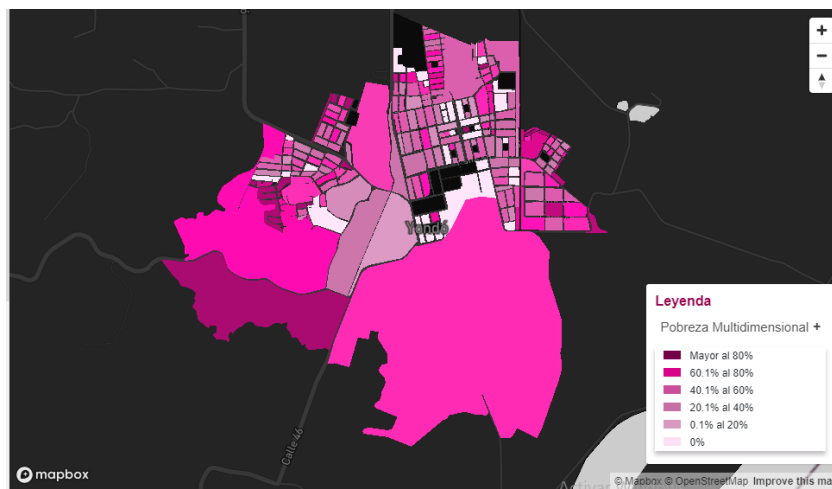

Fuente: DANE

Ocupación

De acuerdo con los datos de la Encuesta de Calidad de Vida del Departamento de Antioquia para el 2019, la tasa de desempleo de Yondó es del 19.6%, ubicándose muy por encima de la tasa de desempleo de la subregión del Magdalena Medio, 12.78%, y también por encima de la del Departamento de Antioquia. Esto sin duda pone al municipio en una situación desfavorable en comparación con otros casos.

No obstante, es importante tener en cuenta que el mercado laboral en Antioquia es bastante informal, considerando como ocupado formal a los trabajadores que son afiliados como cotizantes a salud y pensión. La tasa de informalidad de Yondó es del 83.6%, mientras que en el Magdalena Medio es del 82.8%. Esto implica que el 83.7% de los trabajadores no podrían acceder a subsidios al cesante en caso de quedar desempleados y tampoco a los subsidios a la nómina. Adicionalmente, las afiliaciones al sistema de seguridad social son 7 fundamentalmente en el régimen subsidiado y esto hace que el sistema de salud tenga mayores falencias.

Tabla 47. Ocupación. Municipio de Yondó 2022



Municipio
de Yondó
Antioquia

GESTION DE LA COMUNICACION	Código: F-PE-GDLC-SG-01	
FORMATO CORRESPONDENCIA	Fecha de Aprobación: 05-01-2024	
	Versión: 1	Página: 109 de 131

Indicador	Municipio	Subregión
Tasa de desempleo	19,66%	12,78%
Tasa de Informalidad	83,56%	82,77%

Fuente: ECV 2022

4. CAPÍTULO IV. ANÁLISIS DE LAS RESPUESTAS DE LOS DIFERENTES ACTORES ANTE LAS PROBLEMÁTICAS Y LAS NECESIDADES SOCIALES Y AMBIENTALES QUE AFECTAN LA SALUD EN EL TERRITORIO

Problemática	Actores Políticos e Institucionales	Actores Sociales y Comunitarios	Respuesta Institucionales, e Intersectoriales	Respuesta Social	Posición o Rol del Actor o Sector	Intereses	Contribución / Gestión de Conflictos
Red de servicios y atención al usuario deficiente o inexistente	<ul style="list-style-type: none"> - ESE Hospital Hector Abad Gómez Secretaría de Salud y Bienestar Social de Yondó Secretaría de gobierno municipal de Yondó Secretaría seccional de salud y protección social de Antioquia Ministerio de Salud y Protección Social Agencia de Renovación del Territorio (ART) Departamento Nacional de Planeación (DNP) Sistema General de regalías (SGR) 	<ul style="list-style-type: none"> IPS privadas Puestos de salud veredales 	<ul style="list-style-type: none"> Colaboración interinstitucional, creación de red de apoyo y atención primaria de urgencias 	<ul style="list-style-type: none"> Promoción y fortalecimiento de la red de servicios y atención. 	Cooperantes	<ul style="list-style-type: none"> Mejorar la calidad en la atención básica en salud y establecer puntos de atención; disminución de muertes por desplazamientos prolongados, ausencia de afectación económica por elevados costos de desplazamiento del enfermo y su acompañante 	<ul style="list-style-type: none"> Mejoramiento de infraestructura Dotación de equipos médicos Contratación de personal capacitado Aumento de cobertura Mejoramiento de la calidad en la atención de los prestadores de servicios de salud del municipio





**Municipio
de Yondó
Antioquia**

GESTION DE LA COMUNICACION

Código: F-PE-GDLC-SG-01

Fecha de Aprobación: 05-01-2024

FORMATO CORRESPONDENCIA

Versión: 1

Página: 110
de 131

<p>Cobertura deficiente en la afiliación al sistema de salud</p>	<p>EPS autorizadas en Yondó ESE Hospital Hector Abad Gómez Secretaría de Salud y Bienestar Social Secretaría Seccional de Salud y Protección Social Ministerio de Salud y Protección Social Agencia de Renovación del Territorio (ART) Departamento Nacioal de PLaneación (DNP) Sistema General de regalías (SGR)</p>	<p>IPS privadas de Yondó IPS privadas de Barrancabermeja Puestos de salud veredales Usuarios Migrantes Población vulnerable con difícil acceso</p>	<p>Colaboración interinstitucional, garantía en la existencia de una red de apoyo y ateción primaria de urgencias</p>	<p>Aumento de la demanda de población afiliada, disminucion de la migración de afiliados a municipios cercanos</p>	<p>Cooperantes</p>	<p>Garantizar la atención en salud para evitar la migración de afiliados a municipios cercanos con mayor red de atención</p>	<p>Formular y puesta en marcha del plan maestro de aseguramiento de la salud mejorando de la calidad en la prestación de los servicios en salud aumentando la cobertura</p>
<p>Deficiente respuesta al sistema de Emergencias y Urgencias</p>	<p>ESE Hospital Hector Abad Gómez Secretaria de Salud y Bienestar Social de Yondó Secretaría de gobierno municipal de Yondó Secretaría seccional de salud y protección social de Antioquia Ministerio de Salud y Protección Social Agencia de Renovación del Territorio (ART) Departamento Nacioal de PLaneación (DNP) Sistema General de regalías (SGR)</p>	<p>Cruz Roja Internacional Defensa Civil Colombiana Bomberos</p>	<p>Colaboración interinstitucional, aportes económicos para garantizar el sistema</p>	<p>Promoción y fortalecimiento del sistema de emergencias y urgencias</p>	<p>Cooperantes</p>	<p>Garantizar un sistema de Emergencias y Urgencias adecuado para el municipio y sus necesidades</p>	<p>Formulación de proyectos y gestión de recursos</p>
<p>Aumento de enfermedades de importancia en salud pública, enfermedades vectoriales y afectación medioambiental</p>	<p>ESE Hospital Hector Abad Gómez Secretaria de Salud y Bienestar Social de Yondó Secretaría de gobierno municipal de Yondó Secretaría seccional de salud y protección social de Antioquia Ministerio de Salud y Protección Social Empresa de aguas de Yondó Secretaría Agropecuaria y de Medio Ambiente Instituto Colombiano Agropecuario (ICA)</p>	<p>IPS privadas Juntas de Acción Comunal Instituciones educativas Usuarios Migrantes Población vulnerable con difícil acceso</p>	<p>Comunicación y articulación interinstitucional</p>	<p>Comunicación y articulación interinstitucional</p>	<p>Cooperantes y Beneficiarios</p>	<p>Disminución del número de enfermos por entidades de importancia en Salud Pública</p>	<p>Manejo de información precisa y clasificada. Control de plagas y enfermedades</p>





**Municipio
de Yondó
Antioquia**

GESTION DE LA COMUNICACION

Código: F-PE-GDLC-SG-01

Fecha de Aprobación: 05-01-2024

FORMATO CORRESPONDENCIA

Versión: 1

Página: 111
de 131

<p>Aumento de la morbilidad y mortalidad ocasionada por enfermedades relacionadas con la salud mental y la violencia sicosocial</p>	<p>ESE Hospital Hector Abad Gómez Secretaría de Salud y Bienestar Social de Yondó Secretaría de gobierno municipal de Yondó Secretaría seccional de salud y protección social de Antioquia Ministerio de Salud y Protección Social Fiscalía General de La Nación Defensoría del pueblo Comisarias de familia</p>	<p>IPS privadas Juntas de Acción Comunal</p>	<p>Conocimiento y construcción de rutas de atención y a pacientes psiquiátricos y víctimas psicosociales</p>	<p>Compromiso con la restitución de los derechos a la población.</p>	<p>Cooperantes</p>	<p>Contar con elementos que le permita aproximarse a las condiciones de vida, salud de las diferentes poblaciones de acuerdo a sus particularidades y necesidades.</p>	<p>Desarrollo de lineamientos y políticas públicas para el rol de la salud pública y la violencia psicosocial</p>
<p>Deterioro de la calidad de vida por enfermedades crónicas</p>	<p>ESE Hospital Hector Abad Gómez Secretaría de Salud y Bienestar Social de Yondó Secretaría de gobierno municipal de Yondó Secretaría seccional de salud y protección social de Antioquia Ministerio de Salud y Protección Social</p>	<p>Población con enfermedades crónicas</p>	<p>Programas de atención y ayudas para el mejoramiento de la calidad de vida de los pacientes enfermos</p>	<p>Prevención de enfermedades</p>	<p>Cooperantes y Beneficiarios</p>	<p>Desarrollo de programas de prevención y promoción</p>	<p>Desarrollo de programas de prevención y promoción</p>
<p>Falta de destreza en la atención de situaciones de emergencia y desastres en el municipio</p>	<p>ESE Hospital Hector Abad Gómez Secretaría de Salud y Bienestar Social de Yondó Secretaría de gobierno municipal de Yondó Secretaría seccional de salud y protección social de Antioquia Ministerio de Salud y Protección Social Agencia de Renovación del Territorio (ART) Departamento Nacional de Planeación (DNP) Sistema General de Regalías (SGR) Sistema Nacional de Gestión del Riesgo y Desastres (SNGRD) Comité de Gestión del Riesgo y Desastres (CGRD)</p>	<p>Cruz Roja Internacional Defensa Civil Colombiana Bomberos Juntas de acción comunal Consejo Territorial de Planeación</p>	<p>Comunicación y articulación interinstitucional</p>	<p>Preparación adecuada para la atención de emergencias</p>	<p>Cooperantes</p>	<p>Fortalecer la capacidad de adaptación, preparación y la apropiación del sector salud en el municipio de Yondó frente a las emergencias y desastres</p>	<p>Información, prevención y preparación para la atención de desastres</p>





Municipio
de Yondó
Antioquia

GESTION DE LA COMUNICACION

Código: F-PE-GDLC-SG-01

Fecha de Aprobación: 05-01-2024

FORMATO CORRESPONDENCIA

Versión: 1

Página: 112
de 131

Desconocimiento de la promoción y prevención de patologías de origen laboral	ESE Hospital Hector Abad Gómez Secretaría de Salud y Bienestar Social de Yondó Secretaría de gobierno municipal de Yondó Secretaría seccional de salud y protección social de Antioquia Ministerio de Salud y Protección Social	Administradoras de Riesgos Laborales (ARL)	Comunicación y articulación interinstitucional	Preparación para la prevención de enfermedades y accidentes de origen laboral	Cooperantes	Prevención de enfermedades de origen laboral	Informa
--	---	--	--	---	-------------	--	---------





Municipio
de Yondó
Antioquia

GESTION DE LA COMUNICACION	Código: F-PE-GDLC-SG-01	
FORMATO CORRESPONDENCIA	Fecha de Aprobación: 05-01-2024	
	Versión: 1	Página: 113 de 131

5. CAPÍTULO IV. PRIORIZACIÓN DE LOS PROBLEMAS Y NECESIDADES SOCIALES DE LA SALUD EN EL TERRITORIO

De acuerdo con los efectos de salud identificados en los capítulos de caracterización del contexto territorial y demográfico y el abordaje de los efectos de la salud y sus determinantes se realiza la priorización en salud en el municipio de Yondó.

Los problemas se han formulado de tal manera que sugieren que deben ser intervenidas. Se identifica en el ejercicio de priorización la población afectada, el costo, las consecuencias, así como su magnitud, teniendo en cuenta los resultados de los indicadores contemplados en los capítulos anteriores, planteando de esta manera los aspectos que requieren modificación para lograr la transición de la situación actual a la situación deseada.

Para la identificación de los problemas y su consecuente priorización se realizó a través de mesas de participación ciudadana realizada con la participación de representantes de la Secretaría de Salud, de la institucionalidad y comunidad de los diferentes territorios, así como de la población especial (víctimas, indígenas, afrodescendientes, LGBTQ+ entre otros y se utilizó la metodología de priorización con el método de Hanlon.

El método Hanlon es un instrumento que proporciona un enfoque más preciso para la asignación de prioridades a los programas de salud pública, a través de la clasificación de los problemas con base a la magnitud del problema, severidad, eficacia de la solución y factibilidad de la intervención. Este método constituye una tecnología en salud para la toma de decisiones adecuadas; aplica una fórmula basada en criterios preestablecidos: a mayor puntaje, mayor prioridad. **(A+B) CxD**

- A. Magnitud del problema (# grupo/población)
- B. Severidad del problema (evaluar todos los problemas y se obtiene la media)
- C. Eficacia de la solución (escala 0,5 – 0 – 1,5; 0,5 = difícil solución; 1,5 = existe solución posible)
- D. Factibilidad del programa de intervención

METODOLOGÍA DE HANLON	
Magnitud: 0 – 10 Puntos 0 – 2,5: Bajo 2,6 – 5: Medio 5,1 a 7,5: Alto 7,6 a 10: Muy Alto	Severidad: 0 – 10 Puntos 0 – 2,5: Bajo 2,6 – 5: Medio 5,1 a 7,5: Alto 7,6 a 10: Muy Alto
Efectividad: 0,5 – 1,5 Puntos	Factibilidad del programa de intervención <ul style="list-style-type: none">- Pertinencia: 0 a 1 punto- Economía: 0 a 1 punto- Recursos: 0 a 1 punto- Legalidad: 0 a 1 punto- Aceptabilidad: 0 a 1 punto





GESTION DE LA COMUNICACION	Código: F-PE-GDLC-SG-01	
FORMATO CORRESPONDENCIA	Fecha de Aprobación: 05-01-2024	
	Versión: 1	Página: 114 de 131

5.1. Reconocimiento de los principales efectos de salud identificados previamente

Después de conocer la actualidad de la situación de salud en el municipio de Yondó, se ha logrado identificar varios factores que afectan más a la población. No solo se debe tener en cuenta las causas de morbimortalidad, también se debe pensar en los factores sociales, ambientales y estructurales que aumentan la vulnerabilidad de una comunidad. Los factores que a continuación se mencionan, han sido priorizado por la influencia negativa que han tenido en la población, y para modificarlos o erradicarlos se necesitan sumar esfuerzos y trabajar articuladamente entre los entes territoriales y la comunidad afectada, para así lograr generar mayor impacto en el desarrollo del municipio y la calidad de vida de los hogares.

- Infecciones respiratorias agudas y Enfermedades crónicas de las vías respiratorias inferiores
- Tumor maligno del cuello del útero
- Enfermedades isquémicas del corazón, enfermedades cerebrovasculares y Enfermedades cardiovasculares
- Agresiones (homicidios)
- Accidentes de transporte terrestre
- Diabetes mellitus
- Trastornos respiratorios específicos del período perinatal y Condiciones maternas
- Trastornos mentales y del comportamiento en adultos y en la primera infancia
- Enfermedades infecciosas y parasitarias
- Condiciones orales
- Lesiones no intencionales

5.2. Priorización de los problemas de salud

A continuación, se presentan los resultados obtenidos de la priorización con el método Hanlon:

Tabla 48 Priorización de los problemas de salud con el método Hanlon, Yondó Antioquia 2023

Criterios	Magnitud (0-10)	Pertinencia Social e Intercultural	Transcendencia (Severidad) (0-10)	Factibilidad de la Intervención (Si:1 - No:0)	Viabilidad de la Intervención
Problemas	¿Cuántas personas son afectados por el problema?	¿Cuál es el grado de adecuación o de compromiso que tiene la política respecto al contexto social en el cual se desarrolla y respecto del marco cultural de la población en la que se da?	¿Qué tan duradero o grave es el problema por sus efectos a través del tiempo?	¿Es posible la intervención?	¿Las circunstancias permiten realizar la intervención?
Cobertura de acueducto de 60,2%. (Total del municipio).	7	Alta	7	1	Alta



Municipio
de Yondó
Antioquia

GESTION DE LA COMUNICACION	Código: F-PE-GDLC-SG-01	
FORMATO CORRESPONDENCIA	Fecha de Aprobación: 05-01-2024	
	Versión: 1	Página: 115 de 131

Agua no apta por el consumo humano en área rural, sin dato de índice -IRCA	8	Muy Alta	8	0	Baja
Cobertura en alcantarillado del 100% en el municipio, 17,07% en el área rural.	4	Media	3	0	Baja
Porcentaje de hogares sin acceso a fuentes de agua mejorada. 11,4%	3	Media	4	0	Baja
Porcentaje de hogares con inadecuada eliminación de excretas. 19,2%.	4	Media	4	1	Media
Altas tasas de mortalidad por enfermedades del sistema circulatorio	7	Alta	7	1	Alta
Alto número de atenciones por Enfermedades infecciosas y parasitarias	8	Muy Alta	8	1	Muy Alta
Alto número de atenciones por Infecciones respiratorias agudas	8	Muy Alta	8	1	Muy Alta
Prevalencia de diabetes mellitus	6	Alta	5	1	Alta
Altas tasas de morbilidad por Trastornos mentales y del comportamiento	6	Alta	5	1	Alta
En la población se presentan registros de conductas de riesgo	8	Muy Alta	7	1	Muy Alta
(Consumo de alcohol, consumo de sustancias psicoactivas, tabaco, conductas violentas, prácticas sexuales de riesgo, deserción escolar, entre otras) en la zona urbana y rural del municipio.	7	Alta	7	1	Alta
Altas tasas de violencia intrafamiliar, sexual y de la mujer	6	Alta	6	1	Alta
Altas tasas de mortalidad por Agresiones (homicidios)	7	Alta	7	1	Alta
Alta tasa de morbilidad por Condiciones transmisibles y nutricionales	8	Muy Alta	8	1	Muy Alta
Tasa específica de fecundidad en mujeres entre 15-19 años	8	Muy Alta	8	1	Muy Alta
Tasa específica de fecundidad en mujeres entre 10 y 14 años.	7	Alta	7	1	Alta
Alta tasa de morbilidad por Condiciones derivadas durante el periodo perinatal	8	Muy Alta	8	1	Muy Alta





Municipio
de Yondó
Antioquia

GESTION DE LA COMUNICACION	Código: F-PE-GDLC-SG-01	
FORMATO CORRESPONDENCIA	Fecha de Aprobación: 05-01-2024	
	Versión: 1	Página: 116 de 131

Altas tasas de mortalidad, atribuida a infecciones respiratorias agudas	8	Muy Alta	8	1	Muy Alta
Mantener en cero la tasa de mortalidad por IRA en menores de cinco años.	4	Media	3	1	M
Crecientes: Las viviendas que están ubicadas muy cerca o en el área de retiro de las corrientes, principalmente cerca al Rio Magdalena y Cimitarra, así como de las principales quebradas.	8	Muy Alta	8	1	Muy Alta
Alta exposición por utilización inadecuada de agroquímicos	6	Alta	6	1	
Alta proporción de hogares con empleo informal	5	Media	5	1	Media
Discapacidad: Alteraciones relacionadas con el movimiento del cuerpo, manos, brazos y piernas	7	Alta	7	1	
Discapacidad: Alteraciones del sistema nervioso	7	Alta	7	1	Alta
Discapacidad: Alteraciones de La voz y el habla	7	Alta	7	1	Alta
Población víctima del conflicto armado	5	Media	5	1	Media
Población afrocolombiana	5	Media	5	1	Media
Población LGBTI	5	Media	5	1	Media
Ocurrencia de eventos derivados de fallas de atención en los servicios de salud y de la mayor carga de enfermedad por morbimortalidad evitable y discapacidad.	9	Muy Alta	7	1	Muy Alta
Aún no se alcanza la cobertura universal en salud	8	Muy Alta	8	0	Baja





Municipio
de Yondó
Antioquia

GESTION DE LA COMUNICACION	Código: F-PE-GDLC-SG-01	
FORMATO CORRESPONDENCIA	Fecha de Aprobación: 05-01-2024	
	Versión: 1	Página: 117 de 131

5.1. Núcleos De Inequidad Sociosanitaria

Problema Priorizado	Causas Directas	Determinantes Sociales de la Salud Afectados	Núcleos de Inequidad	Problema Transformado	Propuesta de Respuesta y Recomendaciones (Elementos PDM-PTS)
Cobertura de acueducto de 60,2%. (Total del municipio).	Débil orientación para la gestión y ejecución de recursos	Políticas de estado Cultura y valores Factores comportamentales	Injusticias socioeconómicas	aumento de la cobertura de acueducto, especialmente en el área rural	Proyectar y gestionar el apalancamiento de los recursos financieros para el mejoramiento del acueducto municipal de la zona urbana, con el fin de garantizar un suministro continuo de agua potable que hoy carecen de este suministro
Agua no apta por el consumo humano en área rural, sin dato de índice -IRCA	Débil orientación para la gestión y ejecución de recursos	Políticas de estado Cultura y valores Factores comportamentales	Conflictos Socio Ambientales	mejoramiento de la calidad del agua a través de acueductos y pozos perforados	Proyectar y gestionar el apalancamiento de los recursos financieros para el mejoramiento del acueducto municipal de la zona urbana, con el fin de garantizar un suministro continuo de agua potable que hoy carecen de este suministro
Cobertura en alcantarillado del 100% en el municipio, 17,07% en el área rural.	Débil orientación para la gestión y ejecución de recursos	Políticas de estado Cultura y valores Factores comportamentales	Injusticias socioeconómicas	aumento de la cobertura de acueducto y alcantarillado, especialmente en el área rural	Proyectar y gestionar el apalancamiento de los recursos financieros para el mejoramiento del acueducto municipal de la zona urbana, con el fin de garantizar un suministro continuo de agua potable que hoy carecen de este suministro
Porcentaje de hogares sin acceso a fuentes de agua mejorada. 11,4%	Débil orientación para la gestión y ejecución de recursos	Políticas de estado Cultura y valores Factores comportamentales	Injusticias socioeconómicas	mejoramiento de la calidad del agua a través de acueductos y pozos perforados	Proyectar y gestionar el apalancamiento de los recursos financieros para el mejoramiento del acueducto municipal de la zona urbana, con el fin de garantizar un suministro continuo de agua potable que hoy carecen de este suministro
Porcentaje de hogares con inadecuada eliminación de excretas. 19,2%.	Débil orientación para la gestión y ejecución de recursos	Políticas de estado Cultura y valores Factores comportamentales	Injusticias socioeconómicas	aumento de la cobertura de acueducto y alcantarillado, especialmente en el área rural	Formular y gestionar la implementación del Plan de manejo y saneamiento de vertimientos PSMV en el municipio de Yondó.





**Municipio
de Yondó
Antioquia**

GESTION DE LA COMUNICACION	Código: F-PE-GDLC-SG-01	
FORMATO CORRESPONDENCIA	Fecha de Aprobación: 05-01-2024	
	Versión: 1	Página: 118 de 131

Altas tasas de mortalidad por enfermedades del sistema circulatorio	Las enfermedades crónicas no transmisibles son la primera causa de mortalidad a nivel mundial, debido a múltiples factores como el envejecimiento, la urbanización acelerada, el consumo de tabaco y alcohol, la obesidad y el sedentarismo.	Políticas de estado Cultura y valores Entorno y clase social Etnia Edad Factores comportamentales	Injusticias socioeconómicas	Disminuir la tasa de mortalidad	Fortalecer la prestación de los servicios de salud de manera oportuna y con calidad conforme al marco del Sistema Obligatorio de Garantía de Calidad en Salud (SOGCS) en el Municipio de Yondó.
Alto número de atenciones por Enfermedades infecciosas y parasitarias	Baja percepción del riesgo en salud de las enfermedades transmisibles por parte de los actores comunitarios	Políticas de estado Cultura y valores Entorno y clase social Etnia Edad Factores comportamentales	Injusticias socioeconómicas	reducir la morbimortalidad por enfermedades transmisibles por diferentes fuentes de contagio	Fortalecer la prestación de los servicios de salud de manera oportuna y con calidad conforme al marco del Sistema Obligatorio de Garantía de Calidad en Salud (SOGCS) en el Municipio de Yondó.
Alto número de atenciones por Infecciones respiratorias agudas	Las enfermedades crónicas no transmisibles son la primera causa de mortalidad a nivel mundial, debido a múltiples factores como el envejecimiento, la urbanización acelerada, el consumo de tabaco y alcohol, la obesidad y el sedentarismo.	Políticas de estado Cultura y valores Entorno y clase social Etnia Edad Factores comportamentales	Injusticias socioeconómicas	Disminuir la tasa de mortalidad	Fortalecer la prestación de los servicios de salud de manera oportuna y con calidad conforme al marco del Sistema Obligatorio de Garantía de Calidad en Salud (SOGCS) en el Municipio de Yondó.





**Municipio
de Yondó
Antioquia**

GESTION DE LA COMUNICACION	Código: F-PE-GDLC-SG-01	
FORMATO CORRESPONDENCIA	Fecha de Aprobación: 05-01-2024	
	Versión: 1	Página: 119 de 131

Prevalencia de diabetes mellitus	Las enfermedades crónicas no transmisibles son la primera causa de mortalidad a nivel mundial, debido a múltiples factores como el envejecimiento, la urbanización acelerada, el consumo de tabaco y alcohol, la obesidad y el sedentarismo.	Políticas de estado Cultura y valores Entorno y clase social Etnia Edad Factores comportamentales	Injusticias socioeconómicas	Disminuir la tasa de mortalidad	Fortalecer la prestación de los servicios de salud de manera oportuna y con calidad conforme al marco del Sistema Obligatorio de Garantía de Calidad en Salud (SOGCS) en el Municipio de Yondó.
Altas tasas de morbilidad por Trastornos mentales y del comportamiento	Barreras de acceso (determinantes sociales, enfoques diferenciales) Deficiente calidad en servicio de atención y manejo de enfermedades mentales	Políticas de estado Cultura y valores Entorno y clase social Etnia Edad Factores comportamentales	Injusticias socioeconómicas Injusticias sociales en territorios de comunidades étnicas. Procesos como el conflicto armado interno, la movilización forzada y el narcotráfico	Intervenir y mitigar las barreras que ocasionan la mala atención y diagnóstico en las enfermedades mentales	Diseñar e implementar una estrategia de salud mental, pertinente a las necesidades del municipio
En la población se presentan registros de conductas de riesgo	Barreras de acceso (determinantes sociales, enfoques diferenciales) Deficiente calidad en servicio de atención y manejo de enfermedades mentales	Políticas de estado Cultura y valores Entorno y clase social Etnia Edad Factores comportamentales	Injusticias socioeconómicas Injusticias sociales en territorios de comunidades étnicas. Procesos como el conflicto armado interno, la movilización forzada y el narcotráfico	Intervenir y mitigar las barreras que ocasionan la mala atención y diagnóstico en las enfermedades mentales	Diseñar e implementar una estrategia de salud mental, pertinente a las necesidades del municipio





**Municipio
de Yondó
Antioquia**

GESTION DE LA COMUNICACION	Código: F-PE-GDLC-SG-01	
FORMATO CORRESPONDENCIA	Fecha de Aprobación: 05-01-2024	
	Versión: 1	Página: 120 de 131

(Consumo de alcohol, consumo de sustancias psicoactivas, tabaco, conductas violentas, prácticas sexuales de riesgo, deserción escolar, entre otras) en la zona urbana y rural del municipio.	Incremento de conductas adictivas	Políticas de estado Cultura y valores Entorno y clase social Etnia Edad Factores comportamentales	Injusticias socioeconómicas Injusticias sociales en territorios de comunidades étnicas. Procesos como el conflicto armado interno, la movilización forzada y el narcotráfico	Intervenir y mitigar las barreras que ocasionan la mala atención y diagnóstico en problemas de adicción	Diseñar e implementar una estrategia de salud mental, pertinente a las necesidades del municipio
Altas tasas de violencia intrafamiliar, sexual y de la mujer	Incremento de diferentes formas de violencia	Políticas de estado Cultura y valores Entorno y clase social Etnia Edad Factores comportamentales	Injusticias socioeconómicas Injusticias sociales en territorios de comunidades étnicas. Procesos como el conflicto armado interno, la movilización forzada y el narcotráfico	Intervenir y mitigar las barreras que ocasionan la mala atención y diagnóstico en las diferentes formas de violencia	Diseñar e implementar una estrategia de salud mental, pertinente a las necesidades del municipio
Altas tasas de mortalidad por Agresiones (homicidios)	Incremento de diferentes formas de violencia	Políticas de estado Cultura y valores Entorno y clase social Etnia Edad Factores comportamentales	Injusticias socioeconómicas Injusticias sociales en territorios de comunidades étnicas. Procesos como el conflicto armado interno, la movilización forzada y el narcotráfico	Intervenir y mitigar las barreras que ocasionan la mala atención al momento de atención	Diseñar e implementar una estrategia de salud mental, pertinente a las necesidades del municipio





Municipio
de Yondó
Antioquia

GESTION DE LA COMUNICACION	Código: F-PE-GDLC-SG-01	
FORMATO CORRESPONDENCIA	Fecha de Aprobación: 05-01-2024	
	Versión: 1	Página: 121 de 131

Alta tasa de morbilidad por Condiciones transmisibles y nutricionales	Falta de conocimiento en lineamientos técnicos de vigilancia y atención en la malnutrición. Insuficiente consumo de nutrientes de acuerdo a la edad.	Políticas de estado Cultura y valores Entorno y clase social Etnia Edad Factores comportamentales	Injusticias socioeconómicas	mejorar los protocolos de vigilancia, atención y guías en alimentación y nutrición	implementar una política de seguridad alimentaria, garantizando el acceso efectivo de la población a la alimentación sana y con la participación de la comunidad
Tasa específica de fecundidad en mujeres entre 15-19 años	barreras de acceso (determinantes sociales, enfoques diferenciales) Deficiente calidad en servicio de salud sexual y reproductiva	Políticas de estado Cultura y valores Entorno y clase social Etnia Edad Factores comportamentales	Injusticias socioeconómicas	Intervenir y mitigar los factores y condiciones que impactan negativamente la morbilidad en salud sexual y reproductiva	Fortalecer los servicios de promoción de la salud y detección temprana, con el fin de intervenir de manera positiva las condiciones de vida
Tasa específica de fecundidad en mujeres entre 10 y 14 años.	barreras de acceso (determinantes sociales, enfoques diferenciales) Deficiente calidad en servicio de salud sexual y reproductiva	Políticas de estado Cultura y valores Entorno y clase social Etnia Edad Factores comportamentales	Injusticias socioeconómicas	Intervenir y mitigar los factores y condiciones que impactan negativamente la morbilidad en salud sexual y reproductiva	Fortalecer los servicios de promoción de la salud y detección temprana, con el fin de intervenir de manera positiva las condiciones de vida
Alta tasa de morbilidad por Condiciones derivadas durante el periodo perinatal	barreras de acceso (determinantes sociales, enfoques diferenciales) Deficiente calidad en servicio de salud sexual y reproductiva	Políticas de estado Cultura y valores Entorno y clase social Etnia Edad Factores comportamentales	Injusticias socioeconómicas	Intervenir y mitigar los factores y condiciones que impactan negativamente la morbilidad en salud sexual y reproductiva	Fortalecer los servicios de promoción de la salud y detección temprana, con el fin de intervenir de manera positiva las condiciones de vida





Municipio
de Yondó
Antioquia

GESTION DE LA COMUNICACION

Código: F-PE-GDLC-SG-01

Fecha de Aprobación: 05-01-2024

FORMATO CORRESPONDENCIA

Versión: 1

Página: 122
de 131

<p>Altas tasas de mortalidad, atribuida a infecciones respiratorias agudas</p>	<p>Las enfermedades crónicas no transmisibles son la primera causa de mortalidad a nivel mundial, debido a múltiples factores como el envejecimiento, la urbanización acelerada, el consumo de tabaco y alcohol, la obesidad y el sedentarismo.</p>	<p>Políticas de estado Cultura y valores Entorno y clase social Etnia Edad Factores comportamentales</p>	<p>Injusticias socioeconómicas</p>	<p>Disminuir la tasa de mortalidad</p>	<p>Fortalecer los servicios de promoción de la salud y detección temprana, con el fin de intervenir de manera positiva las condiciones de vida</p>
<p>Mantener en cero la tasa de mortalidad por IRA en menores de cinco años.</p>	<p>Las enfermedades crónicas no transmisibles son la primera causa de mortalidad a nivel mundial, debido a múltiples factores como el envejecimiento, la urbanización acelerada, el consumo de tabaco y alcohol, la obesidad y el sedentarismo.</p>	<p>Políticas de estado Cultura y valores Entorno y clase social Etnia Edad Factores comportamentales</p>	<p>Injusticias socioeconómicas</p>	<p>Disminuir la tasa de mortalidad</p>	<p>Fortalecer los servicios de promoción de la salud y detección temprana, con el fin de intervenir de manera positiva las condiciones de vida</p>





Municipio
de Yondó
Antioquia

GESTION DE LA COMUNICACION	Código: F-PE-GDLC-SG-01	
FORMATO CORRESPONDENCIA	Fecha de Aprobación: 05-01-2024	
	Versión: 1	Página: 123 de 131

6. Propuestas de respuesta y recomendaciones en el territorio en el marco del Plan Decenal de Salud Pública 2022 — 2031 y el Modelo de Salud Preventivo y Predictivo fundamentado en la Atención Primaria en Salud - APS.

El Modelo de Salud Preventivo y Predictivo se define como una construcción colectiva de base territorial fundamentada en la Atención Primaria en Salud- APS, con énfasis en el abordaje familiar y comunitario, la atención integral, integrada y continua en el nivel primario con participación de los equipos básicos de salud, y basados en la promoción y prevención, la participación social, la interculturalidad y transectorialidad, centrado en las personas, las familias y las comunidades. Orienta la respuesta del sector salud mediante la identificación y comprensión de las necesidades de los territorios, promoviendo la concurrencia y la complementariedad de las acciones y los recursos para intervenir los determinantes sociales de la salud.

Los elementos del Modelo Preventivo y Predictivo de Atención en Salud con sus pilares y componentes se correlacionan con los Ejes Estratégicos y los resultados de salud esperados, definidos en el Plan Decenal de Salud Pública 2022-2031.

PILAR DEL MODELO DE SALUD RELACIONADO	COMPONENTE DEL MODELO DE SALUD	EJE PDSP 2022-2031	OBJETIVO POR EJE ESTRATÉGICO	RESULTADOS ESPERADOS POR EJE PDSP 2022-2031	PROPUESTA DE RESPUESTA	RECOMENDACIONES
Integridad del Sector Salud	Calidad e inspección, vigilancia y control.	Eje 1. Gobernabilidad y gobernanza de la Salud Pública	Desarrollar capacidades y liderazgo para la cogestión, coadministración y cogobierno en un diálogo armónico con las formas organizativas de los pueblos y comunidades, organizaciones ciudadanas, sociales y comunitarias, a través del liderazgo y la generación de alianzas, acciones conjuntas,	Entidades Territoriales Departamentales, Distritales y Municipales con mecanismos fortalecidos para el ejercicio de la Rectoría en Salud.	Fortalecer la prestación de los servicios de salud de manera oportuna y con calidad conforme al marco del Sistema Obligatorio de Garantía de Calidad en Salud (SOGCS) en el Municipio de Yondó.	La implementación del Modelo Preventivo, Predictivo y Resolutivo bajo la estrategia de Atención Primaria en Salud implica para su desarrollo compromiso de todos los actores del sistema de salud en cabeza del Ministerio de Salud y Protección Social, en el ejercicio de la Gobernabilidad, Gobernanza y Rectoría del sistema. Evidencia grandes retos de articulación intersectorial y transectorial para que las acciones propuestas realmente
	Sistema único público de información en salud.					
Territorialización social, Gobernanza y Gobernabilidad	Fortalecimiento de la autoridad sanitaria y transectorialidad.			Entidades Territoriales Departamentales, Distritales y Municipales fortalecidas como autoridad sanitaria local para la Gobernanza en Salud Pública.		
	Vigilancia en Salud Pública					



Municipio
de Yondó
Antioquia

GESTION DE LA COMUNICACION	Código: F-PE-GDLC-SG-01	
FORMATO CORRESPONDENCIA	Fecha de Aprobación: 05-01-2024	
	Versión: 1	Página: 124 de 131

	Fortalecimiento de la autoridad sanitaria y transectorialidad.		articuladas e integradas para el logro de resultados en salud, según la naturaleza de los problemas y las circunstancias sociales del territorio.	Pueblos y comunidades étnicas y campesinas, mujeres, sectores LGBTQ+ y otras poblaciones por condición y/o situación que participan e inciden de manera efectiva en la formulación, implementación, monitoreo y evaluación de políticas, planes, programas y estrategias para la garantía del derecho fundamental a la salud.		impacten los determinantes sociales de la salud y mejoren las condiciones de bienestar de la comunidad, donde los individuos y sus familias deben tomar en cuenta asumir grandes responsabilidades en el autocuidado de su salud y del ambiente.
Territorialización social, Gobernanza y Gobernabilidad	Participación social en salud	Eje 2. Pueblos y comunidades étnicas y campesinas, mujeres, sectores LGBTQ+ y otras poblaciones por condición y/o situación.	Contar con elementos para la acción que le permita aproximarse a las condiciones de vida y salud de las diferentes poblaciones de acuerdo con sus particularidades y necesidades, mediante el respeto a la integridad y la participación social, y como garante en la construcción conjunta de intervenciones desde el diálogo	Políticas, planes, programas y estrategias en salud con transversalización de los enfoques de pueblos y comunidades, género y diferencial e integración de los sistemas de conocimiento propio y saberes de los pueblos y comunidades étnicas y campesinas.	Fortalecer los servicios de promoción de la salud y detección temprana, con el fin de intervenir de manera positiva las condiciones de vida	





Municipio
de Yondó
Antioquia

GESTION DE LA COMUNICACION	Código: F-PE-GDLC-SG-01	
FORMATO CORRESPONDENCIA	Fecha de Aprobación: 05-01-2024	
	Versión: 1	Página: 125 de 131

Territorialización social, Gobernanza y Gobernabilidad	Fortalecimiento de la autoridad sanitaria y transectorialidad		horizontal y respetuoso de sus saberes, prácticas y creencias	Gobiernos departamentales, distritales y municipales que lideran el desarrollo de estrategias para el reconocimiento de contextos de inequidad social, étnica y de género y la generación de respuestas intersectoriales v - transectoriales.		
Redes integrales e integradas de servicios de salud	Gestión territorial para la conformación y operación de las Redes Integrales e Integradas de Servicios de Salud y el cuidado de la salud.			Espacios e instancias intersectoriales que incluyen en sus planes de acción la transversalización de los enfoques de pueblos y comunidades, género y diferencial e integran los sistemas de conocimiento propio de los pueblos y comunidades étnicas y campesinas.		
				Prácticas, saberes y conocimientos para la salud pública reconocidos y fortalecidos para Pueblos y comunidades étnicas,		





Municipio
de Yondó
Antioquia

GESTION DE LA COMUNICACION	Código: F-PE-GDLC-SG-01	
FORMATO CORRESPONDENCIA	Fecha de Aprobación: 05-01-2024	
	Versión: 1	Página: 126 de 131

				mujeres, población campesina, LBGTIQ+ y otras poblaciones por condición y/o situación.	
Territorialización social, Gobernanza y Gobernabilidad	Fortalecimiento de la autoridad sanitaria y transectorialidad	Eje 3. Determinantes sociales de la salud	Transformar las circunstancias injustas relacionadas con peores resultados de salud de la población, mediante la definición de acciones de carácter inter y transectorial en los planes de desarrollo territorial, con el fin de avanzar en la reducción de brechas sociosanitarias.	Entorno económico favorable para la salud	Fortalecer la prestación de los servicios de salud de manera oportuna y con calidad conforme al marco del Sistema Obligatorio de Garantía de Calidad en Salud (SOGCS) en el Municipio de Yondó.
Territorialización social, Gobernanza y Gobernabilidad	Participación social en salud			Transformación cultural, movilización y organización social y popular por la vida, salud y la equidad en salud.	
Redes integrales e integradas de servicios de salud	Gestión territorial para la conformación y operación de las Redes Integrales e Integradas de Servicios de Salud y el cuidado de la salud.			Territorios saludables articulados y trabajando por la paz, la convivencia pacífica y la resiliencia.	
Redes integrales e integradas de servicios de salud	Gestión territorial para la conformación y operación de las Redes Integrales e Integradas de Servicios de Salud y el cuidado de la salud.			Integración del cuidado del ambiente y la salud en el marco de la adaptación al cambio climático.	
Redes Integrales e Integradas de Servicios de Salud	Territorialización, conformación, coordinación y gestión de las RIISS.	Eje 4. Atención Primaria en Salud		Entidades Territoriales Departamentales, Distritales y Municipales que conforman territorios de salud de acuerdo con las particularidades	Fortalecer la red pública de atención a una microred, garantizando la oferta de servicios de ayudas diagnósticas, odontología,





Municipio
de Yondó
Antioquia

GESTION DE LA COMUNICACION	Código: F-PE-GDLC-SG-01	
FORMATO CORRESPONDENCIA	Fecha de Aprobación: 05-01-2024	
	Versión: 1	Página: 127 de 131

			geográficas, socioculturales, político administrativas y ambientales donde se produce el proceso de salud.	imagenología y farmacia
	Territorialización, conformación, coordinación y gestión de las RISS.	Desarrollar acciones sectoriales e intersectoriales dirigidas a promover la salud, prevenir la enfermedad y recuperar la salud de la población, en escenarios como ciudades, espacios periurbanos, rurales, territorios indígenas y otros entornos donde las personas y colectivos desarrollan la vida cotidiana, aportando a la garantía del derecho fundamental a la salud.	Entidades Territoriales Departamentales, Distritales que organizan la prestación de servicios de salud en redes integrales e integradas territoriales bajo un modelo de salud predictivo, preventivo y resolutivo fundamentado en la Atención Primaria en Salud — APS con criterios de subsidiaridad y complementariedad,	
	Gestión territorial para la conformación y operación de las Redes Integrales e Integradas de Servicios de Salud y el cuidado de la salud.		Agentes del sistema de salud que garantizan el acceso de la población con criterios de longitudinalidad, continuidad, puerta de entrada, enfoques familiar y comunitario con acciones, universales,	





Municipio
de Yondó
Antioquia

GESTION DE LA COMUNICACION	Código: F-PE-GDLC-SG-01	
FORMATO CORRESPONDENCIA	Fecha de Aprobación: 05-01-2024	
	Versión: 1	Página: 128 de 131

	Fortalecimiento del nivel primario con Equipos Básicos de Salud y Centros de Atención Primaria en Salud			sistemáticas, permanentes y participativas bajo un enfoque familiar y comunitario fundamentado en la Atención Primaria en Salud - APS.	
	IPS de mediana y alta complejidad fortalecidas para el trabajo en Redes Integrales e Integradas de Servicios de Salud - RISS			Nivel primario de atención con equipos de salud territoriales y centros de atención primaria en salud fortalecidos en su infraestructura, insumos, dotación y personal de salud como puerta de entrada y primer contacto con el Sistema de Salud, para dar respuesta a las necesidades en salud de la población de su territorio, Instituciones de salud públicas de mediana y alta complejidad fortalecidas en infraestructura, insumos, dotación, equipos y personal de salud para	





Municipio
de Yondó
Antioquia

GESTION DE LA COMUNICACION	Código: F-PE-GDLC-SG-01	
FORMATO CORRESPONDENCIA	Fecha de Aprobación: 05-01-2024	
	Versión: 1	Página: 129 de 131

				resolver de manera efectiva y con calidad las necesidades en salud que requieren atención especializada a través de un trabajo coordinado en redes integrales e integradas territoriales de salud.	
Territorialización social, Gobernanza y Gobernabilidad	Fortalecimiento de la autoridad sanitaria y transectorialidad.	Eje 5. Cambio climático, emergencias, desastres y pandemias	Reducir los impactos de las emergencias, desastres y el cambio climático en la salud humana y ambiental, a través de la gestión integral del riesgo (como un proceso que propende por la seguridad sanitaria, el bienestar y la calidad de vida de las personas), por medio de la formulación, ejecución, seguimiento y evaluación de políticas, planes, programas y proyectos; y fortaleciendo la detección, atención y los mecanismos de disponibilidad y acceso de las	Políticas en salud pública para contribuir a la mitigación y adaptación al cambio climático.	Fortalecer la prestación de los servicios de salud de manera oportuna y con calidad conforme al marco del Sistema Obligatorio de Garantía de Calidad en Salud (SOGCS) en el Municipio de Yondó.
	Participación social en salud			Nivel Nacional y entes territoriales preparados y fortalecidos para la gestión del conocimiento, prevención, y atención sectorial e intersectorial de emergencias, desastres y pandemias.	
Integridad del Sector Salud	Ciencia, tecnología e innovación.			Conocimiento producido y difundido y capacidades fortalecidas para prevenir y atender el impacto del cambio climático en la salud pública,	
Territorialización social, Gobernanza y Gobernabilidad	Vigilancia en Salud Pública				
Redes integrales e integradas de servicios de salud	Gestión territorial para la conformación y operación de las Redes Integrales e Integradas de Servicios de Salud y el cuidado de la salud.				





Municipio
de Yondó
Antioquia

GESTION DE LA COMUNICACION	Código: F-PE-GDLC-SG-01	
FORMATO CORRESPONDENCIA	Fecha de Aprobación: 05-01-2024	
	Versión: 1	Página: 130 de 131

			tecnologías, y servicios en salud necesarias para dar respuesta efectiva a un nuevo evento pandémico.		
Integridad del Sector Salud	Ciencia, tecnología e innovación.	Eje 6. Conocimiento en Salud Pública y soberanía sanitaria	Establecer la soberanía sanitaria y la construcción colectiva de conocimiento en salud como una prioridad en la agenda pública que permita avanzar en la investigación, desarrollo, innovación y producción local de Tecnologías estratégicas en salud y el fortalecimiento de las capacidades en salud a nivel nacional y territorial.	Decisiones en salud pública basadas en información, investigación y el máximo desarrollo del conocimiento científico lo que incluye reconocer la cosmovisión y los saberes propios los pueblos y comunidades,	Fortalecer la prestación de los servicios de salud de manera oportuna y con calidad conforme al marco del Sistema Obligatorio de Garantía de Calidad en Salud (SOGCS) en el Municipio de Yondó.
	Soberanía Sanitaria			Capacidades fortalecidas para la gestión del conocimiento en salud pública	
Trabajo digno, decente y condiciones de equidad para los trabajadores de la salud	Distribución del talento humano en salud, redistribución de competencias y trabajo digno y decente.	Eje 7. Personal de salud	Crear y desarrollar mecanismos para mejorar la distribución, disponibilidad, formación, educación continua, así como, las condiciones de	Capacidades consolidadas para la gestión territorial de la salud pública	Fortalecer la prestación de servicios de la ESE HOSPITAL HECTOR ABAD GOMEZ del municipio de Yondo, con los servicios de Medicina especializada
				Talento Humano en Salud formado para la gestión integral de la salud pública	





Municipio
de Yondó
Antioquia

GESTION DE LA COMUNICACION	Código: F-PE-GDLC-SG-01	
FORMATO CORRESPONDENCIA	Fecha de Aprobación: 05-01-2024	
	Versión: 1	Página: 131 de 131

		empleo y trabajo digno y decente del personal de salud.	Sabedores ancestrales y personal de salud propio, reconocidos y articulados a los procesos de la gestión de la salud pública en los territorios,	como es Medicina Interna, Ginecoobstetricia, cirugía, pediatría, Psiquiatría y salud mental	
--	--	---	--	---	--

