



**Municipio de Guatapé**  
Departamento de Antioquia

## Informe de Gestión de la Evaluación y Monitoreo del PTS Vigencia 2023 Municipio de Guatapé

### Introducción.

“El Ministerio de Salud y Protección Social, dando cumplimiento a las competencias y obligaciones de seguimiento, evaluación y gestión del conocimiento establecidas para el sector salud y a luz de los principios y los enfoques planteados en el mismo plan, define el mecanismo de monitoreo y evaluación de las acciones definidas en el Plan Decenal de Salud Pública -PDSP, con el fin de identificar las dificultades en el cumplimiento y logro de los objetivos y metas, y presentar acciones de mejora que permitan re - orientar las intervenciones y garantizar su efectividad en el marco del PDSP y del PTS 2020-2023” el cual debe estar articulado con los Planes Territoriales bajo la estrategia de Pase a la Equidad y el Plan de desarrollo del municipio, enmarcados en la Resolución 1536 de 2015 nuestro municipio presenta el análisis, evaluación y definición de acciones de intervención de los Planes Territoriales en Salud de los años 2020 – 2021, sirviéndose de la información que genera la plataforma de SISPRO.

### Descripción General del Municipio.

El municipio de Guatapé está ubicado en la subregión de embalses al oriente antioqueño, a 77 Km de la ciudad de Medellín por vía pavimentada. Guatapé se beneficia del turismo que es uno de los renglones más fuertes de su economía y del aprovechamiento de su embalse a nivel deportivo y cultural.

Guatapé tiene grandes potenciales para explotar el turismo religioso, el agroturismo, el ecoturismo, la cultura y la aventura. Cuenta con hoteles, restaurantes, barcos, lanchas y sitios turísticos para disfrutar, apreciar y descansar.

Guatapé es un municipio constituido por una cabecera municipal, la cual conforma el área urbana; además de un área rural que está compuesta por 8 veredas, todas comunicadas por carreteras.

**Tabla 1.** Distribución de los municipios por extensión territorial y área de residencia

Municipio	Extensión Urbana		Extensión rural		Extensión total	
	Extensión	Porcentaje	Extensión	Porcentaje	Extensión	Porcentaje
<b>Guatapé</b>	0,4	0,6%	68,6	99,4%	69	100,0%



**Dirección:**  
Calle 31 # 30 - 08  
Parque Principal  
Código postal: 053840



**Contacto:**  
+57 604 861 05 55



**Sitio web:**  
[www.municipiodeguatape.gov.co](http://www.municipiodeguatape.gov.co)  
NIT 890 983 830 - 3



@alcguatape



**Municipio de Guatapé**  
Departamento de Antioquia

**1.1.1 Características físicas del territorio**

**Límites geográficos y extensión Territorial**

El municipio de Guatapé se localiza en la región conocida como el Oriente Antioqueño, las coordenadas del perímetro urbano reportadas por el Anuario Estadístico de Antioquia del año 2000 (publicado en el 2001) son: Latitud Norte 6° 14' 0"; y Longitud al occidente del Meridiano de Greenwich 75° 09' 30"; equivalentes a coordenadas planas (según plano de la zona urbana aportado por Planeación Municipal de Guatapé) norte (X) entre 879.400 y 880.800; y coordenadas oeste (Y) entre 1'180.600 y 1'181.400, con una altura en el parque principal de 1896 m.s.n.m.

**Mapa 1. División política administrativa y límites, municipio**

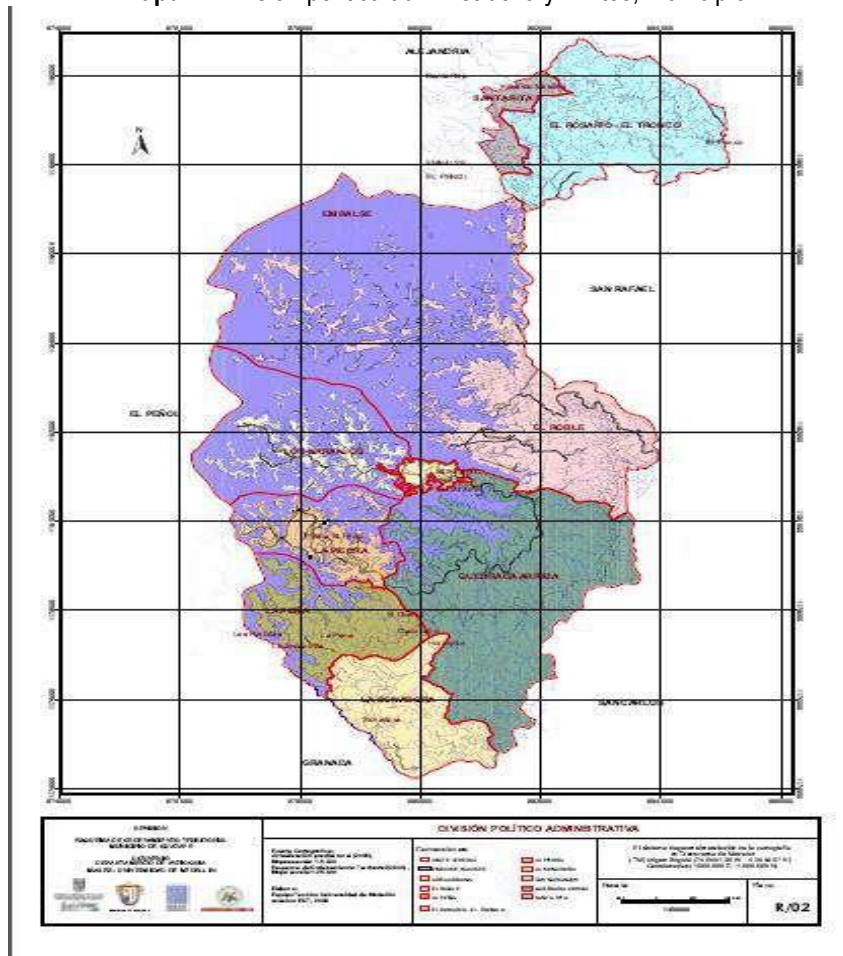

**Fuente:** Secretaria de Planeación del Desarrollo Físico y Social



**Municipio de Guatapé**  
Departamento de Antioquia

El Anuario Estadístico de Antioquia reporta igualmente un área total para el municipio de 69 Km<sup>2</sup>, de ellos 43 Km<sup>2</sup> en piso térmico medio y 26 Km<sup>2</sup> en piso térmico frío. El perímetro urbano tiene un área aproximada de 0,4 Km<sup>2</sup> (400.000 m<sup>2</sup>) una altura en el parque principal de 1896 m.s.n.m y una temperatura media de 19°C. La cota máxima del embalse es la 1888 m.s.n.m.

Los límites del municipio de Guatapé son los siguientes: al norte con Alejandría, al Oriente con San Rafael y San Carlos, al Sur con Granada y al Occidente con el Peñol.

El municipio está constituido por ocho veredas, todas comunicadas con carretera y cada una con características específicas:

#### **Delimitación de la vereda Sonadora**

Los límites de esta vereda son: Por el norte con la vereda Quebrada Arriba; por el sur con los municipios de El Peñol y Granada; por el occidente con la vereda La Peña y con el municipio de El Peñol; por el Oriente con el municipio de Granada. Se parte del denominado Alto de El Tesoro donde nace la Quebrada El Tesoro próximo al límite municipal; se continúa hacia el occidente por la cuchilla de la Cordillera denominada Cucurucho (que conforma parte de las microcuencas de las quebradas Cucurucho, El Tesoro y La Tupia) hasta donde dicha cordillera se bifurca; se sigue hacia el norte por la cuchilla de esta cordillera (que conforma parte de la microcuenca de la quebrada La Tupia) hasta el cruce con la vía que conduce al municipio de Granada; se continúa por esta vía hacia el sur hasta el cruce con el antiguo Camino Real (cerca al paraje El Guamo). Se sigue por este camino hacia el sur pasando cerca de los parajes Cucurucho y Horizonte hasta encontrar el cruce con la Quebrada Cucurucho; de aquí se continúa hacia el occidente (o aguas abajo) siguiendo por la quebrada hasta su desembocadura con la quebrada Bonilla; por ésta se sigue hacia el sur hasta sus nacimientos en donde toma la denominación de La Sonadora; de aquí a la cordillera y por esta al Alto El Perro; siguiendo la misma cordillera que limita con el municipio de Granada hasta el denominado Alto de El Tesoro, punto de partida. (Tomado del Plan de Desarrollo 1993-2005).

#### **Delimitación de la vereda Quebrada Arriba**

Los límites de esta vereda son: Por el norte con la vereda El Roble; por el sur con la vereda La Sonadora; por el occidente con la vereda La Piedra y con la zona del Embalse; por el oriente con los municipios de San Carlos y Granada. Se parte del denominado Alto del Tesoro donde nace la Quebrada El Tesoro y la cordillera que delimita con Granada; se continúa al occidente por la cuchilla de la cordillera denominada Cucurucho (que conforma parte de las micro cuencas de las quebradas Cucurucho, El Tesoro y La Tupia) hasta donde dicha cordillera se bifurca; se sigue hacia el norte por la cuchilla de esta cordillera (que conforma parte de la micro cuenca de la quebrada La Tupia) hasta el cruce con la vía que conduce para el Municipio de Granada;

1 La cifra de extensión en km<sup>2</sup> tiene una diferencia con respecto al Anuario Estadístico de Antioquia 2011 – 2012, puesto que reportan 70 km<sup>2</sup>



**Dirección:**

Calle 31 # 30 - 08  
Parque Principal  
Código postal: 053840



**Contacto:**

+57 604 861 05 55



**Sitio web:**

[www.municipiodeguatape.gov.co](http://www.municipiodeguatape.gov.co)  
NIT 890 983 830 - 3



@alcguatape



**Municipio de Guatapé**  
Departamento de Antioquia

se continúa por esta vía hacia el norte hasta encontrar el cruce con la Quebrada Arriba (confluencia de las quebradas El Tesoro y La Tupia); por ésta hasta el cruce con la cota máxima del embalse 1887; se continúa por esta cota al norte, siguiendo entrantes y salientes del embalse hasta encontrar el perímetro urbano; se sigue por este perímetro hasta la cima de Alto Verde; se continúa por la cuchilla de ésta cordillera hacia el oriente para empalmar con la cordillera que hace parte de la microcuenca de la Quebrada Potreritos hasta el sitio denominado Alto de la Virgen que es el cruce con la cordillera que limita con el municipio de San Carlos (cordillera que se le denomina El Páramo); se sigue hacia el sur por esta cordillera delimitando con el municipio de Granada, hasta el denominado Alto de El Tesoro, punto de partida. (Tomado del Plan de Desarrollo 1993-2005)

**Delimitación de la vereda La Peña**

Los límites de esta vereda son: Por el norte con la vereda La Piedra u con la zona de Embalse; por el sur con la vereda La Sonadora; por el occidente con el municipio de El Peñol y con la zona de Embalse; por el oriente con las veredas La Sonadora y La Piedra. Se parte de la desembocadura de la Quebrada Cucurucho en la Quebrada Bonilla; se sigue hacia el oriente por la Quebrada Cucurucho (aguas arriba) hasta el cruce con la prolongación del antiguo Camino Real; se continúa por este camino hacia el norte pasando cerca de los parajes Horizonte y Cucurucho hasta el cruce con la vía que conduce para el municipio de Granada; se sigue hacia el norte a encontrar la cota 1887 del Embalse (en la entrante del embalse que inundó la Quebrada El Guamo); se continúa bordeando esta cota por el costado sur de dicha entrante del embalse y se prolonga hasta la antes desembocadura de la Quebrada El Guamo en la Quebrada Bonilla; se sigue por esta quebrada hacia el sur hasta la desembocadura de la Quebrada Cucurucho punto de partida. (Tomado del Plan de Desarrollo 1993-2005).

**Delimitación vereda La Piedra**

Límites: Por el norte con la zona de Embalse; por el sur con la vereda La Peña y con la zona de Embalse; por el Occidente con El municipio de El Peñol y con la zona de Embalse; por el oriente con la vereda Quebrada Arriba y con la zona de Embalse. Se parte del cruce entre la vía que conduce para el municipio de Granada y la Quebrada Arriba (confluencia de las quebradas El Tesoro y La Tupia); se continúa hacia el norte por dicha quebrada hasta la cota 1887 del embalse (entrante del embalse que inundó parte de la Quebrada Arriba y Peñolcito); se sigue bordeando esta cota por el costado sur de dicha entrante del embalse; se continúa por las otras entrantes próximas al Peñón de Guatapé; se pasa el puente denominado La Culebra y se avanza por la misma cota 1887 hasta el cruce con el Puente denominado Bonilla; se continúa por ésta quebrada hacia el sur hasta la antes desembocadura de la Quebrada El Guamo; se avanza hacia el oriente a encontrar la cota 1887 del embalse (en la entrante del embalse que inundó la Quebrada El Guamo); se sigue bordeando esta cota por el costado norte de dicha entrante del embalse y se prolonga hasta el cruce con la vía que conduce al Municipio de Granada hasta el cruce con la Quebrada Arriba punto de partida. (Tomado del Plan de Desarrollo 1993-2005).



**Dirección:**

Calle 31 # 30 - 08  
Parque Principal  
Código postal: 053840



**Contacto:**

+57 604 861 05 55



**Sitio web:**

[www.municipiodeguatape.gov.co](http://www.municipiodeguatape.gov.co)  
NIT 890 983 830 - 3



@alcguatape



**Municipio de Guatapé**  
Departamento de Antioquia

#### Delimitación de la vereda Los Naranjos

Límites por el norte, por el sur y por el occidente con la zona de Embalse; por el oriente con la zona urbana y con la zona de Embalse. Se parte del empalme del puente denominado La Culebra con la vía secundaria que conduce a El Peñol – Marinilla – Área Metropolitana del Valle de Aburra; se desprende de allí en sentido oriente hasta encontrar el cruce con la cota 1887 del embalse (cota máxima); se continúa por esta cota hacia el oriente, siguiendo entrantes y salientes del Embalse, hasta encontrar el perímetro urbano municipal por el sector sur-occidente; se continúa por este perímetro hasta el cruce con la antigua entrada al área urbana; de aquí se avanza hasta la cota 1887 del embalse, en el costado opuesto donde se ubica El Cementerio, para continuar bordeando esta cota en toda su extensión hacia el norte, occidente y sur de esta vereda (pasando cerca al Club Náutico de Antioquia); éste recorrido incluye la parte occidental del Parque Recreativo La Culebra hasta el cruce con el Puente denominado La Culebra y vía secundaria punto de partida. (Estos datos se conciliaron entre los tomados del archivo de catastro municipal, aerofotografía Nro. 130, y el Plan de Desarrollo 1993-2005).

#### Delimitación de la vereda El Roble

Los límites de esta vereda son: Por el norte con la zona de Embalse y la vereda Santa Rita; por el sur con la vereda Quebrada Arriba y la zona urbana; por el occidente con la zona de Embalse; por el oriente con los municipios de San Carlos y San Rafael. Se parte del sitio denominado El Alto de la Virgen, que es el encuentro de la cordillera que conforma parte de la microcuenca de la Quebrada Potreritos o La Laguna y la cordillera que limita con el municipio de San Carlos, que se le denomina Cordillera de El Páramo (según límites municipales); se sigue por esta cordillera pasando el alto de este nombre y donde comienzan los límites con el Municipio de San Rafael, hasta el cruce con la vía secundaria que conduce hacia San Rafael y próximo al paraje Miraflores; se continúa por esta vía aproximadamente 1.500 metros; Partiendo de este punto se gira hacia el occidente a encontrar la cota 1887 del embalse (entrante del embalse que inundó la Quebrada La Floresta); se sigue bordeando esta cota por Plan de Desarrollo Participativo Municipio de Guatapé 2012 – 2015; el costado sur de dicha entrante del embalse; se continúa por la cota 1887 en la entrante que inundó la Quebrada La Ceja, pasando por el puente denominado con el mismo nombre y se sigue por la cota 1887 hasta el lugar donde confluyen las quebradas La Florida y Potreritos; de aquí hacia el occidente hasta encontrar el perímetro urbano; se sigue por este perímetro hasta la cima de Alto Verde; se continúa por la cordillera hacia el oriente, para empalmar con la cuchilla de la cordillera que conforma parte de la microcuenca de la Quebrada Potreritos; por esta cuchilla hacia el oriente se avanza hasta el sitio denominado el Alto de la Virgen, punto de partida. (Estos datos se conciliaron entre los tomados del archivo de catastro municipal y el Plan de Desarrollo 1993-2005).

#### Delimitación de la vereda El Rosario



**Dirección:**

Calle 31 # 30 - 08  
Parque Principal  
Código postal: 053840



**Contacto:**

+57 604 861 05 55



**Sitio web:**

[www.municipiodeguatape.gov.co](http://www.municipiodeguatape.gov.co)  
NIT 890 983 830 - 3



@alcguatape



**Municipio de Guatapé**  
Departamento de Antioquia

Límites: Por el norte con el municipio de Alejandría y la vereda Santa Rita; por el sur con el municipio de San Rafael, la vereda El Roble y con la zona de Embalse; por el occidente con la zona de Embalse y la vereda

Santa Rita; por el oriente con el municipio de San Rafael. Se inicia en las partidas que van para las veredas de Santa Rita y El Rosario - El Tronco; de aquí se avanza por la Cordillera El Rosario, que a la vez es límite municipal, hasta el Alto de El Rosario; de aquí hacia el norte pasando por el Alto El Toro, hasta el nacimiento de la Quebrada La Mulata; se sigue por esta quebrada, aguas abajo, hasta su desembocadura en la Quebrada El Rosario; se continúa por ésta a encontrar la desembocadura de la Quebrada La Larga; por ésta se avanza hacia el sur, aguas arriba, hasta encontrar el camino que sale a la carretera para Santa Rita; se continúa por este camino hasta encontrar el cruce con la vía terciaria que conduce hacia El Vertedero (y está próximo a las Torres de Captación del sistema hidroeléctrico del embalse); se sigue por esta carretera hacia el sur hasta encontrar las partidas de inicio. (Estos datos se conciliaron entre los tomados del archivo de catastro municipal y el Plan de Desarrollo 1993-2005).

**Delimitación de la vereda Santa Rita**

Límites: Por el norte y por el occidente con el municipio de Alejandría; por el sur con la zona del Embalse; por el oriente con la vereda El Rosario-El Tronco. Se parte del alto de donde nace la Quebrada La Mulata y se sigue hacia el norte por la cordillera hasta el Alto El Tambo; de aquí a encontrar el cruce con la Quebrada El Rosario; se toma rumbo sur, por el límite municipal, hasta encontrar el cruce con la vía terciaria que conduce a El Vertedero; de aquí, continuando hacia el sur, hasta encontrar la cota 1887 del embalse y siguiendo entrantes y salientes del embalse, hasta encontrar el límite con la vereda El Roble; de allí se gira hacia el oriente, hasta encontrar el cruce con el límite municipal; se gira siguiendo ese límite municipal hacia el norte, hasta encontrar las partidas para la vereda El Tronco-El Rosario; se avanza por la vía que conduce hacia El Vertedero hasta encontrar el camino próximo a la entrada de las Torres de Captación; se sigue por este camino hasta encontrar la Quebrada La Larga y por ésta se continúa aguas abajo hasta la Quebrada El Rosario; por ésta hasta la desembocadura de la Quebrada La Mulata; se avanza por esta quebrada, aguas arriba, hasta su nacimiento punto de partida. (Estos datos se conciliaron entre los tomados del archivo de catastro municipal y el Plan de Desarrollo 1993-2005)

**Generalidades del PDSP y del PTS.**

En el marco de la implementación del Plan Decenal de Salud Pública -PDSP 2012 – 2021, los territorios han formulado dos generaciones de Planes Territoriales de Salud -PTS para los periodos de gobierno 2012-2015 y 2016-2019, bajo los lineamientos establecidos por el Ministerio de Salud y Protección Social -MSPS, en particular los relacionados con la Estrategia PASE a la Equidad en Salud, que han permitido avanzar en el logro de las metas de país en materia de salud pública a través de las propuestas estratégicas evidenciadas en los objetos y metas sanitarias formuladas en dichos instrumentos de planeación.



**Dirección:**

Calle 31 # 30 - 08  
Parque Principal  
Código postal: 053840



**Contacto:**

+57 604 861 05 55



**Sitio web:**

[www.municipiodeguatape.gov.co](http://www.municipiodeguatape.gov.co)  
NIT 890 983 830 - 3



@alcguatape



**Municipio de Guatapé**  
Departamento de Antioquia

Para realizar el monitoreo y evaluación de los PTS y en cumplimiento de lo establecido en la Resolución 1536 de 2015, el MSPS definió la metodología para medir el desempeño de la gestión integral en salud de las entidades territoriales y establecer el avance y el logro de los objetivos y las metas sanitarias definidas en el PTS y su contribución al PDSP (Ministerio de Salud y Protección Social, 2015, pág. 17).

En el 2016, posterior a la formulación de los PTS 2016-2019, las entidades territoriales cargaron dichos planes al Portal Web PDSP del Ministerio de Salud y Protección Social destinado para tal fin. A su vez, a partir de este año, este portal captura desde las Entidades el reporte que referente al proceso de gestión operativa a través de los Planes de Acción en Salud y del Componente Operativo Anual de Inversión realizan las Entidades Territoriales (ET), en dónde se programan los recursos de cada vigencia para la implementación de las intervenciones que permitirán el logro de los objetivos y metas sanitarias del componente estratégico del PTS1.

Con estos insumos, a partir del 2016 a través del Portal Web PDSP es posible identificar el nivel de cumplimiento de la eficacia operativa o cumplimiento de la programación anual de las entidades territoriales. Adicionalmente, y teniendo en cuenta que culminó el periodo de gobierno de las administraciones territoriales, es preciso avanzar en la identificación del cumplimiento de las metas sanitarias propuestas en los PTS, lo cual corresponde a la evaluación del componente de eficacia técnica en el marco de la metodología de monitoreo y evaluación.

Como parte del proceso de evaluación de las metas de resultado programadas por las ET, en el presente documento se precisan las orientaciones para su evaluación, con el fin identificar su estado de avance en cuatro grandes bloques. El primero, relacionado con la coherencia en la formulación de las metas de resultado según lo identificado en la cadena de valor; el segundo que tiene en cuenta el avance en los resultados en salud (tendencia de los indicadores en el periodo de gobierno); el tercero que hace referencia a la coherencia en la programación de las metas a partir de las líneas de base para el proceso de planeación integral en salud en el 2016; y el cuarto que muestra la relación del avance de los resultados en salud con la ejecución operativa anual de acuerdo a las actividades programadas por línea operativa.

### Objetivo General

Presentar avances y definición de acciones de intervención del Plan Territorial en Salud 2020 - 2023

### Objetivos Específicos

- Evaluar las condiciones institucionales de las entidades territoriales para el proceso de planeación.
- Medir el cumplimiento de las metas sanitarias definidas en el Plan Territorial en Salud - PTS (Eficacia Técnica)
- Medir la relación entre la asignación de recursos y la ejecución presupuestal del PTS
- Medir la comparación de los productos obtenidos frente a los insumos utilizados en salud pública
- Gestionar el conocimiento derivado de la evidencia necesaria para orientar la formulación de los planes y programas que se enmarcan en cada dimensión.
- Identificar las oportunidades de mejora para Avanzar en las conclusiones para

### Alcance

Identificar las oportunidades de mejora que le permitan al ente territorial alcanzar las metas trazadas en el PTS.



#### Dirección:

Calle 31 # 30 - 08  
Parque Principal  
Código postal: 053840



#### Contacto:

+57 604 861 05 55



#### Sitio web:

[www.municipiodeguatape.gov.co](http://www.municipiodeguatape.gov.co)  
NIT 890 983 830 - 3



@alcguatape



**Municipio de Guatapé**  
Departamento de Antioquia

### Descripción general de la Metodología

“La metodología de monitoreo y evaluación de los PTS establecida por el Ministerio de Salud y Protección Social plantea la medición del desempeño de la Gestión Integral en Salud de las Entidades Territoriales a través del análisis de los siguientes componentes:

- a) Gestión institucional
- b) Eficacia técnica
- c) Eficacia financiera
- d) Eficiencia

**ESQUEMA 3.** Esquema de Medición del Desempeño de la Gestión Integral en Salud en las Entidades Territoriales (GIS)

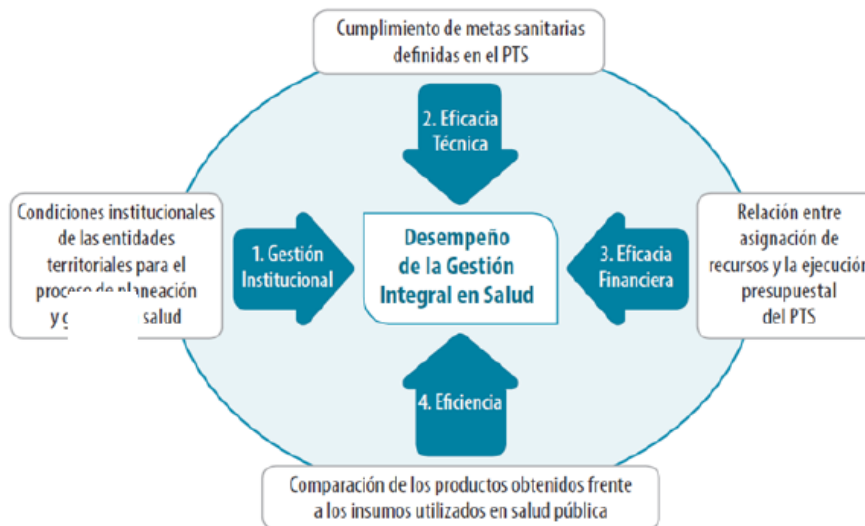

### Resultados de la Evaluación.

#### 1. Condiciones institucionales de las entidades territoriales para el proceso de planeación Instrumento en Excel (Medición del componente de Gestión Institucional - 2020-2023)

- a) Indicadores de participación e incidencia política (PEIP)
  1. Participación de los actores del territorio en la Planeación Integral en Salud
  2. Abogacía de la autoridad sanitaria
  3. Incidencia técnica y política de la autoridad territorial



**Dirección:**  
Calle 31 # 30 - 08  
Parque Principal  
Código postal: 053840



**Contacto:**  
+57 604 861 05 55



**Sitio web:**  
[www.municipiodeguatape.gov.co](http://www.municipiodeguatape.gov.co)  
NIT 890 983 830 - 3







**Municipio de Guatapé**  
Departamento de Antioquia

Nombre del Indicador	No. Variable	Variable/Actor	Califique de 0 a 5 la participación de cada actor en el proceso de Planeación Integral en Salud, siendo 5 la máxima calificación y 0 la mínima o nula participación	Cálculo Indicador Participación – PARTIC
<b>a) Indicadores de participación e incidencia política (PEIP)</b>				
1. Participación de los actores del territorio en la Planeación Integral en Salud	V1	Oficina de Planeación	5	100,0
	V2	Delegados de las oficinas sectoriales	5	
	V3	Comunicadores	5	
	V4	Representantes de la Sociedad Civil	5	
	V5	Coordinador técnico del PTS	5	
	V6	Funcionarios responsables de cada Dimensión	5	
	V7	Responsable de la Planeación en Salud	5	
2. Abogacía de la autoridad sanitaria	V1	Autoridad Sanitaria	5	100,0
3. Incidencia técnica y política de la autoridad territorial	V1	Voluntad política para realizar el proceso de la planeación integral en salud del respectivo período de gobierno	5	100,0
	V2	Ruta o Plan de Trabajo acordada con las demás dependencias para la formulación participativa de los PTS	5	
	V3	Equipo de gobierno convocado para la implementación del proceso de la planeación integral en salud	5	
	V5	Actores comunitarios convocados para la implementación del proceso de la planeación integral en salud	5	

En el Municipio de Guatapé se evidencia una disposición intersectorial completa, donde cada uno de los actores corresponsables ejerce una responsabilidad integral que permite el desarrollo de cada uno de los ejes estructurales de los diferentes planes y proyectos del Municipio haciendo aportes importantes desde sus visiones y misiones como entes territoriales.

**b) Indicador actualizado Análisis de la Situación de Salud (ASIS)**

**b) Indicador actualizado ASIS (ASIS)**

Salud ambiental	V1	¿La dimensión de Salud ambiental está actualizada en el ASIS? Responda Si=1; No=0	1	100,0
Vida saludable y condiciones no transmisibles	V2	¿La dimensión de vida saludable y condiciones no transmisibles está actualizada en el ASIS? Responda Si=1; No=0	1	
Convivencia social y salud mental	V3	¿La dimensión de convivencia social y salud mental está actualizada en el ASIS? Responda Si=1; No=0	1	
Seguridad alimentaria y nutricional	V4	¿La dimensión de seguridad alimentaria y nutricional está actualizada en el ASIS? Responda Si=1; No=0	1	
Sexualidad, derechos sexuales y reproductivos	V5	¿La dimensión de sexualidad, derechos sexuales y reproductivos está actualizada en el ASIS? Responda Si=1; No=0	1	
Vida saludable y enfermedades transmisibles	V6	¿La dimensión de vida saludable y enfermedades transmisibles está actualizada en el ASIS? Responda Si=1; No=0	1	
Salud pública en emergencias y desastres	V7	¿La dimensión de salud pública en emergencias y desastres está actualizada en el ASIS? Responda Si=1; No=0	1	
Salud y ámbito laboral	V8	¿La dimensión de salud y ámbito laboral está actualizada en el ASIS? Responda Si=1; No=0	1	
Gestión diferencial de poblaciones vulnerables	V9	¿La dimensión de gestión diferencial de poblaciones vulnerables está actualizada en el ASIS? Responda Si=1; No=0	1	
Fortalecimiento de la autoridad sanitaria	V10	¿La dimensión de fortalecimiento de la autoridad sanitaria está actualizada en el ASIS? Responda Si=1; No=0	1	
Integración al ASIS territorial de la información de caracterización poblacional	V11	¿La entidad territorial integró en el ASIS territorial la información de caracterización poblacional a cargo de las EPS, EAPB y ARL que operan en su jurisdicción? Si=1; No=0	1	

Dentro del ASIS del Municipio de Guatapé se evidencia una actualización de cada una de las dimensiones la cual es importante porque permite realizar una caracterización más efectiva y enfocada a las necesidades a complementar. Es importante que las entidades y personas encargadas del reporte de esta información tengan una comunicación asertiva y oportuna para que la información dispuesta sirva en los planes y proyectos a



**Dirección:**

Calle 31 # 30 - 08  
Parque Principal  
Código postal: 053840



**Contacto:**

+57 604 861 05 55



**Sitio web:**

www.municipiodeguatape.gov.co  
NIT 890 983 830 - 3



@alcatape



**Municipio de Guatapé**  
Departamento de Antioquia

desarrollar en el Municipio. En todo caso el Municipio de Guatapé adoptó las metas sanitarias del plan territorial que fueron aprobadas por el Concejo Municipal.

**c) Indicadores de integración de la priorización de la caracterización poblacional en el PTS (IPCP)**

**c) Indicadores de integración de la priorización de la caracterización poblacional en el PTS (IPCP)**

Salud ambiental	V1	¿La priorización de la caracterización poblacional se integró en la dimensión de salud ambiental del PTS? Responda Si=1; No=0	1	100,0
Vida saludable y condiciones no transmisibles	V2	¿La priorización de la caracterización poblacional se integró en la dimensión de vida saludable y condiciones no transmisibles del PTS? Responda Si=1; No=0	1	
Convivencia social y salud mental	V3	¿La priorización de la caracterización poblacional se integró en la dimensión de convivencia social y salud mental del PTS? Responda Si=1; No=0	1	
Seguridad alimentaria y nutricional	V4	¿La priorización de la caracterización poblacional se integró en la dimensión de seguridad alimentaria y nutricional del PTS? Responda Si=1; No=0	1	
Sexualidad, derechos sexuales y reproductivos	V5	¿La priorización de la caracterización poblacional se integró en la dimensión de sexualidad, derechos sexuales y reproductivos del PTS? Responda Si=1; No=0	1	
Vida saludable y enfermedades transmisibles	V6	¿La priorización de la caracterización poblacional se integró en la dimensión de vida saludable y enfermedades transmisibles del PTS? Responda Si=1; No=0	1	
Salud pública en emergencias y desastres	V7	¿La priorización de la caracterización poblacional se integró en la dimensión de salud pública en emergencias y desastres del PTS? Responda Si=1; No=0	1	
Salud y ámbito laboral	V8	¿La priorización de la caracterización poblacional se integró en la dimensión de salud y ámbito laboral del PTS? Responda Si=1; No=0	1	
Gestión diferencial de poblaciones vulnerables	V9	¿La priorización de la caracterización poblacional se integró en la dimensión de gestión diferencial de poblaciones vulnerables del PTS? Responda Si=1; No=0	1	
Fortalecimiento de la autoridad sanitaria	V10	¿La priorización de la caracterización poblacional se integró en la dimensión de fortalecimiento de la autoridad sanitaria del PTS? Responda Si=1; No=0	1	

Dentro del Asís del Municipio de Guatapé se evidencia una priorización de la caracterización poblacional en cada una de las dimensiones, indicándose así un efectivo trabajo en equipo de cada una de las instancias que tienen relación con las diferentes dimensiones, dando así un enfoque de integración que se ve reflejado en los resultados de las acciones propuestas en los planes municipales.



**Dirección:**

Calle 31 # 30 - 08  
Parque Principal  
Código postal: 053840



**Contacto:**

+57 604 861 05 55



**Sitio web:**

www.municipiodeguatape.gov.co  
NIT 890 983 830 - 3



@alcguatape



**Municipio de Guatapé**  
Departamento de Antioquia

d) Indicador de disponibilidad de instrumentos de la Planeación Integral en Salud (DISP\_PIS)

1			
V1	¿El Plan Territorial en Salud, según corresponda, fue aprobado por la asamblea o el concejo? Responda Si=1; No=0	1	100,0
V2	¿El componente estratégico y operativo del PTS se cargó a través de la herramienta tecnológica de planeación integral en salud web/off line?	1	
V3	¿El Componente Operativo Anual de Inversión en Salud, según corresponda, fue aprobado por la asamblea o el concejo? Responda Si=1; No=0	1	
V4	¿El COAI en Salud se cargó a través de la plataforma habilitada del SISPRO? Responda Si=1; No=0	1	
V5	¿El Plan de Acción en Salud 2016 fue aprobado en Consejo de Gobierno? Responda Si=1; No=0	1	
V6	¿El PAS se cargó a través de la plataforma habilitada del SISPRO a más tardar el 30 de enero de 2017?	1	

En el municipio de Guatapé se dispuso de todas las fuentes primarias y secundaria de información para elaboración del diagnóstico, la priorización de las necesidades y las líneas de intervención intersectorial, todo esto sirvió de insumo para la construcción del Plan territorial de salud como el componente operativo anual y el plan de acción en salud fueron aprobados por el honorable concejo municipal a través del acuerdo 006 de 2020 en ellos están incluidas las actividades planteadas de acuerdo a la priorización de las problemáticas municipales, y los planteamientos de trabajo articulados para dar un adecuado desarrollo a las temáticas; finalmente se cuenta con avales de participación social

e) Indicador de Gestión en Salud Pública de la Autoridad Territorial – GSP

e) Indicador de Gestión en Salud Pública de la Autoridad Territorial - GSP			
Procesos (Artículo 5. Resolución 518 de 2015)		Califique de 0 a 5 la gestión que realizó la autoridad territorial en cada proceso para el logro de los resultados en salud en el marco del PTS, siendo 5 la máxima la calificación y 0 la menor o la nula acción realizada	
V1	Coordinación intersectorial para articular esfuerzos y crear sinergias que favorezcan la consecución de objetivos estratégicos	5	500,0
V2	Desarrollo de capacidades para crear, construir y fortalecer capacidades, habilidades, actitudes y conocimientos en el Talento Humano en salud	5	
V3	Gestión administrativa y financiera para ejecutar de manera óptima los recursos del PTS	5	
V4	Gestión del aseguramiento que garantice la gestión del riesgo en salud	5	
V5	Gestión del conocimiento que conduzca a generar información para la toma de decisiones en salud	5	
V6	Gestión de insumos de interés en salud pública para garantizar a la población que presenta eventos de interés en salud pública	5	
V7	Gestión del Talento humano para garantizar la disponibilidad, suficiencia, y pertinencia del TH	5	
V8	Gestión de las intervenciones colectivas de promoción de la salud y gestión del riesgo	5	
V9	Gestión de la prestación de servicios individuales	5	
V10	Participación social con el objetivo de lograr que la ciudadanía y comunidades incidan en las decisiones del PTS	5	
V11	Equipo de gobierno convocado para el seguimiento del PTS	5	
V12	Vigilancia en salud pública para generar información sobre los eventos que afecten o puedan afectar la salud de la población	5	
V13	Inspección vigilancia y control con el objetivo de identificar, eliminar o minimizar riesgos para la salud humana	5	
TOTAL GESTION INSTITUCIONAL			157,1

Se evidencia dentro del Municipio de Guatapé, que la gestión que realizó la autoridad territorial en cada proceso para el logro de los resultados en salud en el marco del Plan Territorial de Salud fue positiva, resaltando la coordinación intersectorial, la disposición de la información, el seguimiento a las actividades, entre otras acciones que dieron como resultados el cumplimiento de objetivos y una adecuada priorización que permiten al municipio el avance continuo en el mejoramiento de sus problemáticas.



**Dirección:**

Calle 31 # 30 - 08  
Parque Principal  
Código postal: 053840



**Contacto:**

+57 604 861 05 55



**Sitio web:**

www.municipiodeguatape.gov.co  
NIT 890 983 830 - 3



@alcguatape



**Municipio de Guatapé**  
Departamento de Antioquia

## 2. Cumplimiento de las metas sanitarias definidas en el Plan Territorial en Salud - PTS (Eficiencia Técnica)

### 2.1 Metas de resultado

a. Meta de resultado			II. Eficacia técnica metas de resultado: Tendencia del indicador			
No.	Meta	Tipo de meta	b. Valor línea de base 2019	c. Valor actual indicador 2023 (Valor logrado)	d. Avance del indicador	e. Tendencia del indicador
1	A 2023, El municipio mantendrá en un 100% la afiliación al SGSSS de la población informal caracterizada en APS	A	0	100,00	-100,00	
2	A 2023, Se mantendrá la tasa de mortalidad en 0 por trastornos mentales y del comportamiento por cada 100000 habitantes	M-M	0	0,00	0,00	
3	A 2023, Se disminuirá a 4 la tasa de fecundidad de 10 a 14 años por cada 1000 mujeres	R	6	0,00	6,00	
4	A 2023, se mantendrá en 5,1 la Prevalencia de hipertensión arterial	M-M	5,1	7,00	-1,90	
5	A 2023, Se disminuirá a 30 la tasa de fecundidad de 15 a 19 años por cada 1000 mujeres	R	35,6	46,66	-11,06	
6	A 2023, se disminuirá a 120 la tasa de por violencia sexual en mujeres por cada 100000 mujeres	R	140,38	44,00	96,38	
7	A 2023, se mantendrá en 327,6 la tasa de violencia intrafamiliar por cada 10000 habitantes	M-M	327,6	279,07	48,53	
8	A 2023, se mantendrá en 0 la tasa de mortalidad por EDA en menores de 5 años por cada 1000 nacidos vivos	M-M	0	0	0,00	
9	A 2023, se reducirá a 30 la tasa por Letalidad de infección respiratoria aguda grave (IRAG) por cada 100000 habitantes	R	40	0,00	40,00	
10	A 2023, aumentar a un 73% la cobertura de aseguramiento al SGSSS del Municipio	A	64,9	76,73	-11,83	
11	A 2023, Se mantendrá en 0 la tasa de mortalidad por desnutrición en menores de cinco años	M-M	0	0	0,00	
12	A 2023, Se mantendrá en cero la mortalidad por eventos de emergencias y desastres	M-M	0	0	0,00	
13	A 2023, se contara con un sistema fortalecido de PQRS resueltas en un 100%	M-C	100	100	0,00	
14	A 2023, la población caracterizada con discapacidad contara con afiliación en un 100% al SGSSS	M-C	100	100	0,00	

En el municipio de Guatapé se evidencia una tendencia positiva en cada una de las metas propuestas dentro del PTS, dando cumplimiento a los propuesto de manera inicial en sus objetivos de aumento o reducción según el caso logrando un porcentaje de metas que corresponde a un resultado en salud del 88% de ejecución.

Respecto a los indicadores que presentan calificación no esperada, es necesario advertir que en el Municipio de Guatapé desde la vigencia 2020 se viene realizando un seguimiento exhaustivo a los reportes de vigilancia por violencia intrafamiliar de todos los casos que se presentan en la Comisaria y esto ha permitido que todos los casos se visibilicen, ya que se ha trabajado articuladamente en la denuncia de cualquier tipo de violencia, así mismo es necesario seguir fortaleciendo los programas de hipertensión y diabetes en el Municipio y garantizar la adherencia al tratamiento de los pacientes.

Respecto al indicador de tasa de fecundidad de mujeres entre 15 y 19 años, es necesario fortalecer las acciones de salud sexual y reproductiva en el territorio, buscando que nuestras mujeres jóvenes puedan tener



**Dirección:**

Calle 31 # 30 - 08  
Parque Principal  
Código postal: 053840



**Contacto:**

+57 604 861 05 55



**Sitio web:**

www.municipiodeguatape.gov.co  
NIT 890 983 830 - 3



@alcutatape



**Municipio de Guatapé**  
Departamento de Antioquia

procesos de maternidad responsable y fortalecer las acciones de servicios amigables, buscando con ello que las mujeres conozcan los métodos de anticoncepción.

Se realiza un seguimiento a las metas planteadas por año en el plan de acción en salud que permite ir avanzando en el cumplimiento general del PTSD con cada una de las acciones desarrolladas.

**Nota:** Los indicadores en su mayoría excepto los de violencias sexuales y violencia intrafamiliar están generados a corte de 31 de diciembre, ya que el Municipio genera evaluación de indicadores de la resolución 256 y se tenía disponibilidad de los mismos. Para los indicadores de violencia se tomó el dato aportado por la SSSA en el observatorio

**2.2 Relación con eficacia técnica operativa (2020-2023):**

IV. Relación con eficacia técnica operativa											
Cumplimiento según lo programado por línea operativa											
2020			2021			2022			2023		
PS	GR	GSP	PS	GR	GSP	PS	GR	GSP	PS	GR	GSP
SP	100%	SP	SP	100%	SP	100%	SP	SP	100%	SP	SP
100%	SP	SP	SP	100%	SP	102%	SP	SP	100%	SP	SP
SP	100%	SP	SP	100%	SP	100%	SP	SP	100%	SP	SP
100%	SP	SP	SP	100%	SP	100%	SP	SP	100%	SP	SP
SP	100%	SP	100%	SP	SP	100%	SP	SP	88%	SP	SP
SP	100%	SP	SP	100%	SP	SP	SP	100%	100%	SP	SP
100%	SP	SP	100%	SP	SP	100%	SP	SP	SP	100%	SP
100%	SP	SP	100%	SP	SP	100%	SP	SP	100%	SP	SP
SP	100%	SP	SP	100%	SP	100%	SP	SP	SP	100%	SP
100%	SP	SP	SP	SP	100%	SP	SP	100%	SP	SP	94%
100%	SP	SP	100%	SP	SP	100%	SP	SP	100%	SP	SP
100%	SP	SP	SP	100%	SP	105%	SP	SP	SP	67%	SP
SP	SP	100%	SP	SP	100%	100%	SP	SP	SP	SP	100%
SP	100%	SP	100%	SP	SP	100%	SP	SP	100%	SP	SP

Tanto para el año 2020 como el año 2023 se evidencia una ejecución superior al 85% en cada una de las metas propuestas por línea operativa de promoción de la salud que fue el enfoque dado a nivel Municipal, evidenciando así el correcto enfoque que se brindó a cada una de las propuestas adoptadas para el mejoramiento de los diferentes indicadores.

**3.Eficacia Financiera**

**3.1 Eficacia Financiera 2020**



**Dirección:**  
Calle 31 # 30 - 08  
Parque Principal  
Código postal: 053840



**Contacto:**  
+57 604 861 05 55



**Sitio web:**  
www.municipiodeguatape.gov.co  
NIT 890 983 830 - 3





**Municipio de Guatapé**  
Departamento de Antioquia



**MINISTERIO DE SALUD Y PROTECCIÓN SOCIAL**

Departamento: MU 5321 - DTS ALCALDIA MUNICIPAL DE GUATAPE  
Municipio: 01/01/2020 - 31/12/2023 (Periodo 2020-2023)  
Desagregación: Meta Sanitaria del componente o meta de producto

>= 80 % <= 100 %
>= 60 % < 80 %
>= 0 % < 60 %
> 100 %

**ejecutar / Sin progra**

**Indice Eficacia Financiera : 100,00**

Dimensión	Componente	Meta Sanitaria	Valor Programado	Valor Ejecutado	Porcentaje de
Salud y ámbito laboral	Seguridad y salud	Acciones de articu	\$500.000,00	\$500.000,00	100
Convivencia social y sa	Promoción de la s	Gestión interse	\$3.120.000,00	\$3.120.000,00	100
Convivencia social y sa	Promoción de la s	continuar foment	\$4.680.000,00	\$4.680.000,00	100
Sexualidad, derechos	Prevención y ater	Campañas de gest	\$5.600.000,00	\$5.600.000,00	100
Vida saludable y condi	Modos, condicion	Campañas de prev	\$16.984.098,00	\$16.984.098,00	100
Salud ambiental	Hábitat saludable	Campañas de gest	\$800.000,00	\$800.000,00	100
Vida saludable y enfer	Enfermedades en	Capacitaciones al	\$33.951.570,00	\$33.951.570,00	100
Fortalecimiento de la	Fortalecimiento d	Informes trimestr	\$2.750.552.503,00	\$2.750.552.475,00	100
Fortalecimiento de la	Fortalecimiento d	Incrementar capa	\$49.335.797,00	\$49.335.797,00	100
Seguridad alimentaria	Inocuidad y calida	Campañas de gest	\$5.100.000,00	\$5.100.000,00	100
Salud pública en emer	Respuesta en salu	acciones de sensi	\$500.000,00	\$500.000,00	100
Transversal gestión di	Desarrollo integr	Incrementar capa	\$1.733.000,00	\$1.733.000,00	100
<b>TOTAL</b>			<b>\$2.872.856.968,00</b>	<b>\$2.872.856.940,00</b>	

**3.2 Eficacia financiera 2021**



**MINISTERIO DE SALUD Y PROTECCIÓN SOCIAL**

Departamento: MU 5321 - DTS ALCALDIA MUNICIPAL DE GUATAPE  
Municipio: 01/01/2020 - 31/12/2023 (Periodo 2020-2023)  
Desagregación: Meta Sanitaria del componente o meta de producto

>= 80 % <= 100 %
>= 60 % < 80 %
>= 0 % < 60 %
> 100 %

**ejecutar / Sin progra**

**Indice Eficacia Financiera : 100**

Dimensión	Componente	Meta Sanitaria	Valor Programado	Valor Ejecutado	Porcentaje de
Salud y ámbito laboral	Seguridad y salud	Acciones de articu	\$3.000.000,00	\$3.000.000,00	100
Convivencia social y sa	Promoción de la s	Gestión interse	\$5.000.000,00	\$5.000.000,00	100
Convivencia social y sa	Promoción de la s	continuar foment	\$22.000.000,00	\$22.000.000,00	100
Sexualidad, derechos	Prevención y ater	Campañas de gest	\$5.600.000,00	\$5.600.000,00	100
Vida saludable y condi	Modos, condicion	Campañas de prev	\$10.000.000,00	\$10.000.000,00	100
Salud ambiental	Hábitat saludable	Campañas de gest	\$5.000.000,00	\$5.000.000,00	100
Vida saludable y enfer	Enfermedades en	Capacitaciones al	\$29.392.768,00	\$29.392.768,00	100
Fortalecimiento de la	Fortalecimiento d	Informes trimestr	\$3.548.286.969,00	\$3.548.286.969,00	100
Fortalecimiento de la	Fortalecimiento d	Incrementar capa	\$140.059.758,00	\$140.059.758,00	100
Seguridad alimentaria	Inocuidad y calida	Campañas de gest	\$5.100.000,00	\$5.100.000,00	100
Salud pública en emer	Respuesta en salu	acciones de sensi	\$3.000.000,00	\$3.000.000,00	100
Transversal gestión di	Desarrollo integr	Incrementar capa	\$3.000.000,00	\$3.000.000,00	100
<b>TOTAL</b>			<b>\$3.779.439.495,00</b>	<b>\$3.779.439.495,00</b>	

**3.3 EFICACIA FINANCIERA 2022**



**MINISTERIO DE SALUD Y PROTECCIÓN SOCIAL**

Departamento: MU 5321 - DTS ALCALDIA MUNICIPAL DE GUATAPE  
Municipio: 01/01/2020 - 31/12/2023 (Periodo 2020-2023)  
Desagregación: Meta Sanitaria del componente o meta de producto

>= 80 % <= 100 %
>= 60 % < 80 %
>= 0 % < 60 %
> 100 %

**ejecutar / Sin progra**

**Indice Eficacia Financiera : 100**

Dimensión	Componente	Meta Sanitaria	Valor Programado	Valor Ejecutado	Porcentaje de
Salud y ámbito laboral	Seguridad y salud	Acciones de articu	\$2.000.000,00	\$2.000.000,00	100
Convivencia social y sa	Promoción de la s	Gestión interse	\$11.000.000,00	\$11.000.000,00	100
Convivencia social y sa	Promoción de la s	continuar foment	\$12.100.000,00	\$12.100.000,00	100
Sexualidad, derechos	Prevención y ater	Campañas de gest	\$5.600.000,00	\$5.600.000,00	100
Vida saludable y condi	Modos, condicion	Campañas de prev	\$10.500.000,00	\$10.500.000,00	100
Salud ambiental	Hábitat saludable	Campañas de gest	\$5.000.000,00	\$5.000.000,00	100
Vida saludable y enfer	Enfermedades en	Capacitaciones al	\$33.500.000,00	\$33.500.000,00	100
Fortalecimiento de la	Fortalecimiento d	Informes trimestr	\$3.856.749.335,00	\$3.856.749.335,00	100
Fortalecimiento de la	Fortalecimiento d	Incrementar capa	\$134.300.000,00	\$134.300.000,00	100
Seguridad alimentaria	Inocuidad y calida	Campañas de gest	\$5.100.000,00	\$5.100.000,00	100
Salud pública en emer	Respuesta en salu	acciones de sensi	\$3.000.000,00	\$3.000.000,00	100
Transversal gestión di	Desarrollo integr	Incrementar capa	\$3.000.000,00	\$3.000.000,00	100
<b>TOTAL</b>			<b>\$4.081.849.335,00</b>	<b>\$4.081.849.335,00</b>	



**Dirección:**  
Calle 31 # 30 - 08  
Parque Principal  
Código postal: 053840



**Contacto:**  
+57 604 861 05 55



**Sitio web:**  
www.municipiodeguatape.gov.co  
NIT 890 983 830 - 3





Municipio de Guatapé
Departamento de Antioquia

3.4 EFICACIA FINANCIERA 2023



MINISTERIO DE SALUD Y PROTECCIÓN SOCIAL

Departamento: MU 5321 - DTS ALCALDIA MUNICIPAL DE GUATAPÉ
Municipio: 01/01/2020 - 31/12/2023 (Periodo 2020-2023)
Desagregación: Meta Sanitaria del componente o meta de producto

Legend for financial efficiency: >= 80 % <= 100 % (green), >= 60 % < 80 % (yellow), >= 0 % < 60 % (red), > 100 % (orange), ejecutar / Sin progra (grey).

Indice Eficacia Financiera : 100,00

Table with 6 columns: Dimensión, Componente, Meta Sanitaria, Valor Programado, Valor Ejecutado, Porcentaje de. It lists various health and social components with their respective budget and execution values, all showing 100% efficiency.

el municipio de Guatapé se evidencia una eficacia financiera anual al año 2020- 2021 del 100%, indicando esto un cumplimiento muy positivo en la destinación de recursos para el cumplimiento de cada una de las metas propuestas en el Plan en Plan Territorial.

4.Eficiencia Operativa Anual

4.1 Eficiencia 2020



Legend for 2020 efficiency: >= 80% (green), >= 60% (yellow), >= 0% (red), > 100% (orange), ejecutar / Sin progra (grey).

Table showing operational efficiency for 2020 across various health and social components, with most items showing 100% efficiency.

4.2 Eficiencia 2021



Legend for 2021 efficiency: >= 80% (green), >= 60% (yellow), >= 0% (red), > 100% (orange), ejecutar / Sin progra (grey).

Table showing operational efficiency for 2021 across various health and social components, with most items showing 100% efficiency.

4.3 Eficiencia 2022



Legend for 2022 efficiency: >= 80% (green), >= 60% (yellow), >= 0% (red), > 100% (orange), ejecutar / Sin progra (grey).

Table showing operational efficiency for 2022 across various health and social components, with most items showing 100% efficiency.



Dirección: Calle 31 # 30 - 08 Parque Principal Código postal: 053840



Contacto: +57 604 861 05 55



Sito web: www.municipiodeguatape.gov.co NIT 890 983 830 - 3





**Municipio de Guatapé**  
Departamento de Antioquia



Departamento: MU 5521 - OTS ALCALDIA MUNICIPAL DE GUATAPE  
Municipio: 01/01/2020 - 31/12/2023 (Periodo 2020-2023)  
Desagregación: Línea Operativa

>= 90% = 100%  
>= 80% < 90%  
>= 70% < 80%  
> 50%  
Ignorar / Sin progr

Indice Eficacia Operativa: 96,53

Dimensión	Componente	Meta Sanitaria	Línea Operativa	Prog. Trím 1	Prog. Trím 2	Prog. Trím 3	Prog. Trím 4	Ejec. Trím 1	Ejec. Trím 2	Ejec. Trím 3	Ejec. Trím 4	Cump. Trím 1 %	Cump. Trím 2 %	Cump. Trím 3 %	Cump. Trím 4 %	Cump.	Cump.	Cump.	Cump.	Porcentaje de	
Salud ambiental	Habitat saludable	Promoción de la s.A. 2023, se manter		0	6	7	6	0	5	6	4	0	150	85,71	66,67		0	47	75	100	100
Vida saludable y conól	Modos, condición	Promoción de la s.A. 2023, se manter		0	14	15	12	0	14	15	12	0	100	100	100		0	34	71	100	100
Convivencia social y sa	Promoción de la s	Promoción de la s.A. 2023, se manter		0	2,5	2,5	2	0	3	2	2	0	120	80	100		0	43	71	100	100
Convivencia social y sa	Promoción de la s	Promoción de la s.A. 2023, se dismini		0	2	5	3	0	4	3	3	0	200	60	100		0	40	70	100	100
Convivencia social y sa	Promoción de la s	Gestión de riesgo A. 2023, se manter		0	1	0	0	0	1	0	0	0	100	0	0		0	100	100	100	100
Seguridad alimentaria	Inocuidad y calidad	Promoción de la s.A. 2023, se manter		0	6,5	7,5	3,5	0	6	8	3,5	0	92,31	106,67	100		0	34	80	100	100
Sexualidad, derechos	Prevención y ater	Promoción de la s.A. 2023, se dismini		0	3	3	2	0	3	3	2	0	100	100	100		0	38	75	100	100
Sexualidad, derechos	Prevención y ater	Promoción de la s.A. 2023, se dismini		0	6	6	5	0	0	5	10	0	0	83,33	200		0	29	88	88	88
Vida saludable y enfer	Enfermedades en	Gestión de riesgo A. 2023, se reduci		0	3	2,33	2,67	0	2	2,67	3,33	0	66,67	114,59	124,72		0	25	58	100	100
Salud pública en emer	Respuesta en salu	Gestión de riesgo A. 2023, se manter		0	1	1	1	0	1	1	0	0	100	100	0		0	33	67	67	67
Salud y ámbito laboral	Seguridad y salud	Promoción de la s.A. 2023, El municio		0	2	1	0	0	0	2	1	0	0	200	0		0	0	67	100	100
Transversal gestión d	Desarrollo integro	Promoción de la s.A. 2023, la poblaci		0	1	2	1	0	0	3	1	0	0	150	100		0	0	75	100	100
Fortalecimiento de la	Fortalecimiento d	Gestión de la salud A. 2023, aumentar		25	25	25	25	20	24,4	24,4	25	80	97,6	97,6	100		20	44	69	94	94
Fortalecimiento de la	Fortalecimiento d	Gestión de la salud A. 2023, se contara		25	25	25	25	25	25	25	25	100	100	100	100		25	50	75	100	100

Debido a que el Ministerio de Salud y Protección Social reportó un error en el procesamiento de este informe, una vez se solucione se procederá con dicha evaluación.

**Conclusiones.**

- Se evidencia un importante trabajo intersectorial que permite que los planes y proyectos a nivel municipal tengan un enfoque en las verdaderas prioridades que permitan el mejoramiento no solo de indicadores sino de calidad de vida de los pobladores del Municipio.
- Se cuenta con voluntad de todos los actores territoriales, aportando desde la experiencia y el conocimiento información que ha permitido caracterizar y enfocar de manera adecuada los esfuerzos humanos, técnicos y financieros para la formulación y cumplimiento de las metas.
- Con esta revisión se relaciona de manera positiva la elaboración del ASIS, resaltando la importancia de que sea un trabajo en conjunto con cada una de las dependencias relacionadas para obtener un producto afín a las necesidades observables dentro del PTS y el ASIS.
- Para resaltar la destinación de los recursos al cumplimiento de cada una de las metas, lo que evidencia una correcta programación financiera que permite la ejecución de los planes y proyectos con un desarrollo y finalización ajustados a los recursos municipales.
- Se viene realizando desde el área de salud una trazabilidad de cada una de las actividades desarrolladas y que le apuestan al cumplimiento de cada una de las metas sanitarias del plan territorial de salud y esto coadyuva al cumplimiento de los objetivos trazados

**LIZA MARIA BEDOYA OSPINA**  
Directora Local de salud



**Dirección:**  
Calle 31 # 30 - 08  
Parque Principal  
Código postal: 053840



**Contacto:**  
+57 604 861 05 55



**Sitio web:**  
www.municipiodeguatape.gov.co  
NIT 890 983 830 - 3

