

BEA

Boletín Epidemiológico de Antioquia



Fuente: <https://www.nationalgeographic.es/animales/mosquito-tigre>
Fotografía de James Gathany, Wikipedia

Dengue

11

Periodo
Epidemiológico
2023



Tema central:
Dengue



Eventos con potencial de eliminación
Teniasis/cisticercosis



Eventos Trazadores
Mortalidad infantil



Brotos y Alertas

El Boletín Epidemiológico de Antioquia de la Secretaría Seccional de Salud y Protección Social es una publicación mensual con el objetivo de divulgar los hallazgos relacionados con la vigilancia epidemiológica de los eventos de interés en salud pública del departamento



TEMA CENTRAL

Dengue

El dengue es una enfermedad viral febril aguda. Se reconoce un espectro de manifestaciones de la enfermedad que va desde procesos asintomáticos hasta cuadros severos; es así como se definen diversas formas clínicas: dengue sin signos de alarma, dengue con signos de alarma, y el dengue grave; donde se encuentran incluidos el síndrome de choque por dengue (SCD) y otras complicaciones como miocarditis, encefalitis y hepatitis las cuales se asocian con mayor mortalidad (Colombia. Instituto Nacional de Salud, 2022)

El agente etiológico es el Virus del dengue, familia *Flaviviridae*, género *Flavivirus* perteneciente a los arbovirus (virus transmitidos por artrópodos o insectos); el vector principal en la Región de las Américas es el mosquito *Aedes aegypti*. El virus del dengue tiene cuatro serotipos (DENV-1, DENV-2, DENV-3 y DEN-V 4) y la infección con alguno de estos serotipos no produce protección cruzada o prolongada para los otros (Colombia. Instituto Nacional de Salud, 2022).

El curso clínico del dengue, generalmente, conlleva a síntomas leves o no evidencia síntomas, con una resolución que tarde entre una y dos semanas, no obstante una proporción pequeña de casos pueden presentar gravedad y potencialmente, la muerte (Organización Mundial de la Salud, 2023).

Los síntomas inician dos a siete días después de la infección con el virus y pueden tener una duración entre cuatro a 10 días, estos incluyen: fiebre elevada (40 °C/104 °F), dolor de cabeza muy intenso, dolor detrás de los ojos, dolores musculares y articulares, náuseas, vómitos, agrandamiento de ganglios linfáticos y sarpullido. Es importante resaltar que los síntomas de dengue grave aparecen después de desaparecida la fiebre, por lo cual, puede aparentarse una resolución de la enfermedad, pero realmente su desenlace es complejo y requieren atención de inmediato; los síntomas del dengue grave incluyen dolor abdominal intenso, vómitos persistentes, respiración acelerada, hemorragias en las encías o la nariz, cansancio, agitación, vómitos o heces con sangre, sed intensa, piel pálida y fría y debilidad general (Organización Mundial de la Salud, 2023).

Situación Mundial

Las últimas dos décadas, la incidencia mundial del dengue ha aumentado considerablemente. Entre 2000 y 2019, casos notificados en todo el mundo se había multiplicado por diez, pasando de 500 000 a 5,2 millones. con casos notificados en 129 países. Con un descenso de los casos entre los años 2020 y 2022 debido a la pandemia de COVID-19 (Organización Mundial de la Salud, 2023).

El año 2023 ha sido la temporada con el máximo de casos a nivel histórico, se cuentan más de cinco millones de casos y más de 5000 muertes relacionadas con el dengue en más de 80 países o territorios y en cinco regiones miembros de la OMS: África, las Américas, Asia Sudoriental, Pacífico Occidental y



Mediterráneo Oriental (figura 1). Cerca del 80% de estos casos (4,1 millones) se han notificado en la Región de las Américas, donde se producen epidemias cíclicas cada tres o cinco años (Organización Mundial de la Salud, 2023).

Figura 1. Países, territorios y áreas que notifican casos autóctonos de dengue (de noviembre de 2022 a noviembre de 2023).

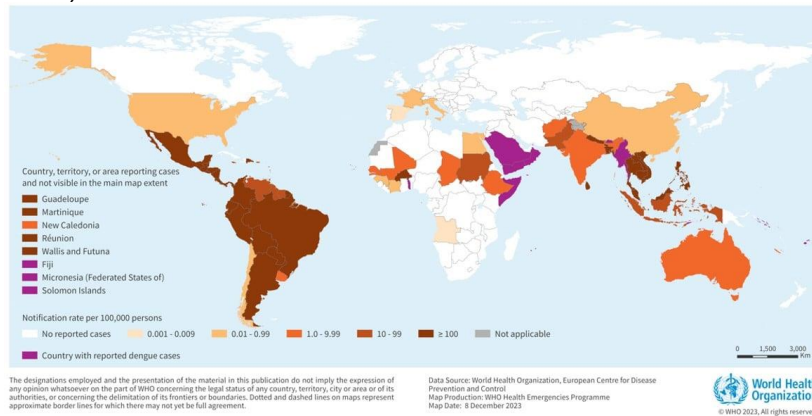

Fuente: <https://www.who.int/es/emergencies/disease-outbreak-news/item/2023-DON498#:~:text=En%202023%20se%20han%20notificado,m%C3%A1s%20de%2030%20pa%C3%ADses%20africanos.>

El aumento del riesgo de propagación de la epidemia de dengue se debe a varios factores, entre ellos los cambios en la distribución de los vectores (principalmente *Aedes aegypti* y *Ae. albopictus*); las consecuencias de los fenómenos relacionados con El Niño en 2023 y con el cambio climático, que

se traducen en un aumento de las temperaturas y en niveles elevados de precipitaciones y humedad, entre otros efectos (Organización Mundial de la Salud, 2023).

La OMS ha determinado que el riesgo es alto en todo el mundo, teniendo en cuenta el creciente riesgo de transmisión y el aumento de casos y muertes (Organización Mundial de la Salud, 2023).

Situación en las Américas

En el primer semestre de 2023, se registraron brotes de dengue de magnitud considerable en América del Sur. En 2023, entre la semana epidemiológica 1 y la semana epidemiológica 26 (que finalizó el 1 de julio), se notificó un total de 2 997 097 casos de dengue, con 1 302 muertes; esto deriva una tasa de incidencia acumulada de 305 casos por cada 100.000 habitantes y tasa de letalidad del 0,04% (Organización Mundial de la Salud, 2023).

Las tasas de incidencia acumulada más elevadas se observaron en las siguientes subregiones: el Cono Sur, con 862 casos por 100 000 habitantes, la subregión andina, con 268 casos por 100 000 habitantes, y el Istmo Centroamericano y México, con 59 casos por 100 000 habitantes (Organización Mundial de la Salud, 2023).

El mayor número de casos de dengue grave se observó en los siguientes países: el Brasil con 1 249 casos, el Perú con 701 casos, Colombia con 683 casos, Bolivia con 591 casos y México con 141 casos (Organización Mundial de la Salud,



2023).

Los cuatro serotipos del virus del dengue (DENV1, DENV2, DENV3 y DENV4) están presentes en la Región de las Américas. En 2023, hasta la semana epidemiológica 26 (que finalizó el 1 de julio), se detectó la circulación simultánea de los cuatro serotipos en el Brasil, Colombia, Costa Rica, Guatemala, Honduras, México y Venezuela, mientras que en la Argentina, Panamá, el Perú y Puerto Rico circulan los serotipos DENV1, DENV2 y DENV3, y en Nicaragua los serotipos DENV1, DENV3 y DENV4 (Organización Mundial de la Salud, 2023).

La afectación en términos de número de casos en la región por país, se muestra en la figura 2.

La figura 2. Casos sospechosos (A) e incidencia acumulada por cada 100 000 habitantes (B) de dengue en los países más afectados de la Región de las Américas al 1 de julio de 2023.

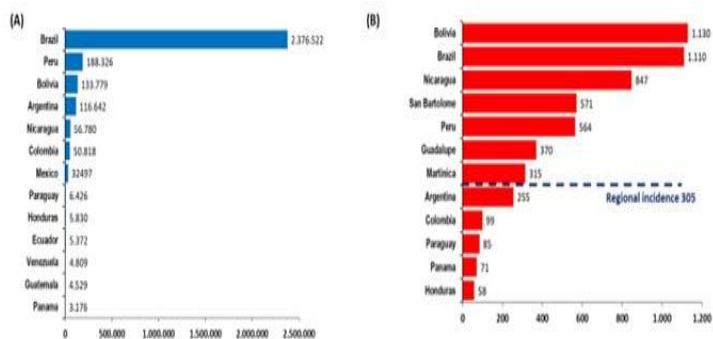

Situación en Colombia

En Colombia hasta la semana epidemiológica 44 según el acumulado del año 2023, se registran 100 384 casos de dengue, 44 397 (44,2%) con signos de alarma y 1 390 (1,4 %) de dengue grave. El 74,9% (75 195) de los casos a nivel nacional proceden de Meta, Tolima, Santander, Cali, Cesar, Bolívar, Antioquia, Sucre, Cundinamarca, Córdoba, Norte de Santander, Huila y Valle del Cauca. A semana epidemiológica 44 de 2023, la incidencia nacional de dengue es de 303,2 casos por cada 100 000 habitantes en riesgo; de las 38 entidades territoriales departamentales y distritales de Colombia, Bogotá es la única entidad sin población a riesgo para el evento. Las entidades territoriales de Vaupés, Amazonas, Meta, Guaviare, Tolima, Caquetá, Vichada, Cundinamarca, Bolívar, Sucre y Cali persisten con las mayores incidencias registrando tasas superiores a 400 casos por 100 000 habitantes (Figura3) (Instituto Nacional de Salud, 2023).

Figura 3. Incidencia de dengue por entidad territorial de procedencia en Colombia, semanas epidemiológicas 01 a 44 de 2023





Fuente: https://www.ins.gov.co/buscador-eventos/BoletinEpidemiologico/2023_Bolet%C3%ADn_epidemiologico_semana_44.pdf

Según el canal endémico para el país, el dengue se mantiene por encima de lo esperado, comparado con su comportamiento histórico; así mismo, se observó una tendencia al aumento del 16,2 % en el último periodo analizado (semanas epidemiológicas 40 a 43) con respecto al periodo anterior (semanas epidemiológicas 36 a 39) (Figura 4) (Instituto Nacional de Salud, 2023)

Figura 4. Canal endémico nacional de dengue en Colombia, semanas epidemiológicas 01 a 44 de 2023

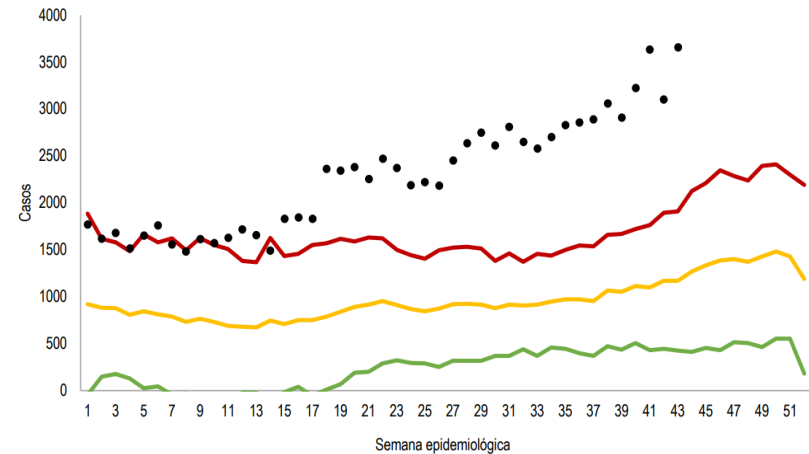

Fuente: https://www.ins.gov.co/buscador-eventos/BoletinEpidemiologico/2023_Bolet%C3%ADn_epidemiologico_semana_44.pdf

Se han notificado 295 muertes probables por dengue, de los que se han confirmado 69 muertes procedentes de Meta con 9 casos; Norte de Santander con siete casos; Sucre, Tolima y La Guajira con cinco casos cada uno; Magdalena, Bolívar, Cundinamarca y Santander con cuatro casos cada uno; Valle del Cauca, Antioquia, y Chocó con tres casos cada uno; Amazonas, Cesar, Córdoba, Huila con dos casos cada uno; Arauca, Cali, Cartagena, Casanare, y Nariño con un caso cada uno (Instituto Nacional de Salud, 2023).



Situación en Antioquia

Históricamente el dengue ha sido endémico en el departamento, según los reportes estadísticos del Sistema de vigilancia epidemiológica rutinaria, el cual incluye los casos ambulatorios y hospitalizados de las instituciones de salud públicas y privadas, en el departamento se registraban epidemias precedidas por periodos Inter epidémicos que fueron acortándose hasta ser clasificada en 2015 como territorio hiperendémico para Dengue por el Instituto Nacional de Salud.

Las epidemias registradas en los años 2007 (5 609 casos), fueron superadas por las ocurridas en 2010 (26 410 casos), severidad que coincide con lo ocurrido a nivel de país. Este recrudecimiento fue relacionado a condiciones climáticas como las del fenómeno del niño, época en la cual las lloviznas suaves favorecen la formación de criaderos ambientales y las altas temperaturas aceleran los periodos de incubación del vector y a la circulación de los cuatro serotipos de Dengue. La tendencia cíclica de la enfermedad, así como el incremento sostenido de los últimos años pueden observarse en la figura 5.

Figura 5. Incidencia y casos por dengue notificados. Antioquia, 2007-2023 a semana 44

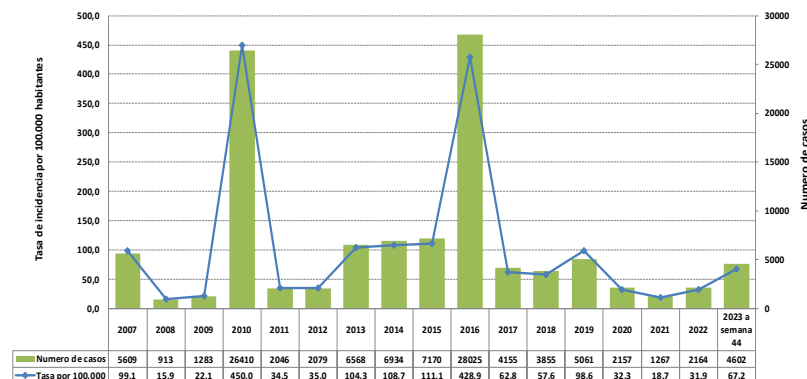

Fuente: <https://dssa.gov.co/index.php/vigilancia-en-salud-publica>

Las complicaciones del dengue con casos graves y fallecimientos se consideran el mayor objetivo del programa control del Dengue, donde el impacto en la disminución se evidencia en los últimos años siendo el año 2007 y 2010 los de mayor impacto. Figura 6.

Figura 6. Casos por dengue Grave y fallecidos. Antioquia, 2007-2023 a semana 44.



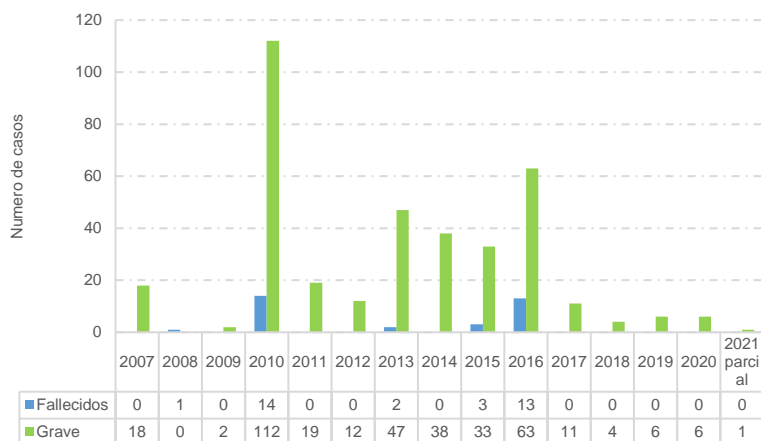

Fuente: <https://dssa.gov.co/estadisticas-mortalidad>

En Antioquia durante el año 2023 hasta la semana epidemiológica 44, se han notificado 4 602 casos de Dengue con una tasa de incidencia de 67,2 casos por 100 000 habitantes. El 2023, se califica como un año de brote de dengue para el departamento de Antioquia, según lo reflejado en el canal endémico (Figura 6)

Figura 6. Canal endémico de dengue. Antioquia, PE XI 2023.

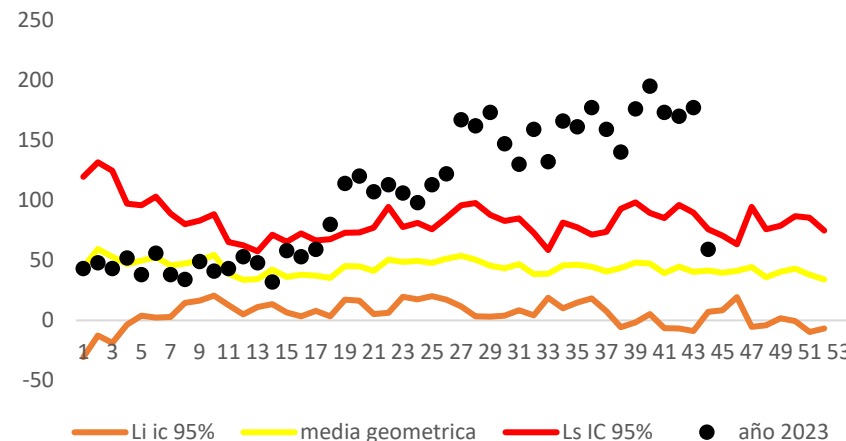

Fuente: Sivigila, PE XI, 2023.

El 68% del departamento (85 municipios) han sido identificados y clasificados con factores de riesgo para transmisión de dengue, siendo las subregiones de Bajo Cauca, Urabá y Nordeste las de mayor aporte de casos, con un 81,7% (3 759 casos) de ellos.

La distribución de casos por subregión para este año, indica que a PE XI, Urabá ha notificado 1 844 casos, siendo Apartadó, Turbo, Necoclí, Chigorodó, los que mayor número de casos ha reportado. Bajo Cauca, con 1 331 casos principalmente de procedentes de los municipios Caucasia, el Bagre y Nechi. Las dos subregiones mencionadas, pueden ser las más críticas en cuanto a carga de morbilidad.

El Nordeste, una de las subregiones también con un



considerable aporte de enfermedad, tiene 584 casos notificados, de los cuales su mayor carga está localizada en Segovia y Remedios. La incidencia de casos por subregión, se muestra en la tabla 1.

Tabla 1. Incidencia y casos por dengue por subregión Antioquia, 2023 a semana 44.

| Subregión | Tasa por 100 mil hab. | Casos |
|----------------------|-----------------------|-------------|
| Bajo Cauca | 499,7 | 1331 |
| Magdalena Medio | 118,7 | 131 |
| Nordeste | 280,2 | 584 |
| Norte | 6,2 | 16 |
| Occidente | 60,8 | 134 |
| Oriente | 3,6 | 26 |
| Suroeste | 8,8 | 34 |
| Urabá | 342,4 | 1844 |
| Valle de Aburrá | 12,2 | 505 |
| Total general | 67,2 | 4605 |

Fuente: Sivigila, 2023 PE 11

La distribución de los casos por sexo y edad, muestra que una proporción mayor en la población infantil menor de 14 años, que aporta el 40% del total de los casos con 1,842 menores enfermos con esta infección viral (Figura 7). El sexo masculino con el 52.8 % fue el género con mayor número de casos.

Figura 7. Distribución por edad de los casos de Dengue en Antioquia, 2023 PE IV

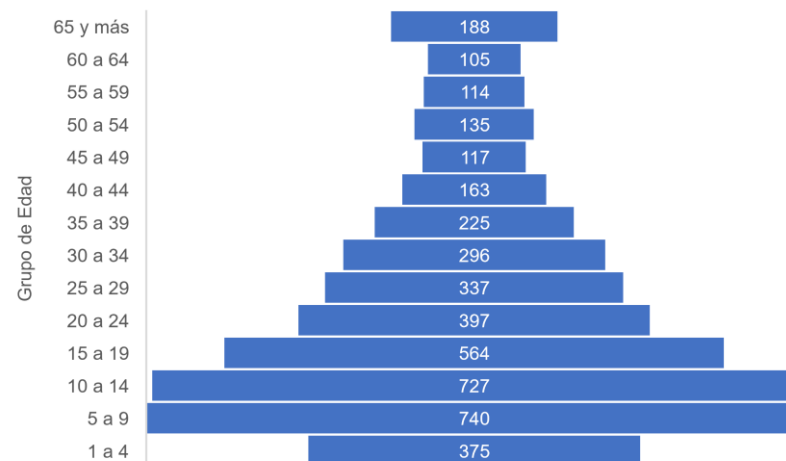

Fuente: Sivigila, 2023 PE 11

El 48,1 % de los casos presentaron signos de alarma y el porcentaje total de hospitalización fue del 42,2%, evidenciando un número significativo de casos con signos de alarma que no alcanzaron a ser hospitalizados. Los pacientes con riesgo de morir por dengue sin signos de alarma como son las gestantes, los menores de 5 años, los mayores de 65 años y las personas de riesgo social. El dolor abdominal, seguido del vómito, la diarrea y la trombocitopenia son los signos de alarma más frecuentes en este periodo. Figura 8.



Figura 8. Porcentaje de hospitalización en los casos con Dengue según signos de alarma. Antioquia periodo epidemiológico 11 del año 2023

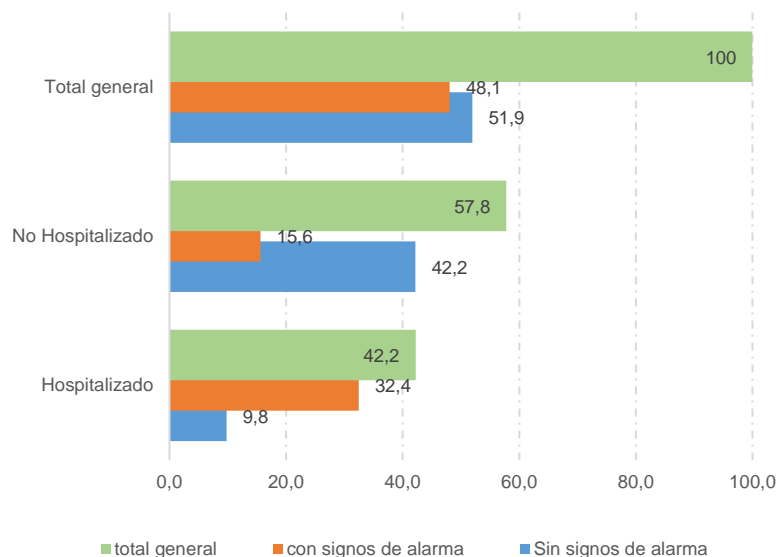

Fuente: Sivigila, 2023 PE 11

Durante el periodo de análisis, las pruebas para la confirmación diagnóstica de dengue se realizaron al 77 % de los casos, siendo la mayor positividad para pruebas antigénicas NS1, con el 59,7%. La prueba más utilizada fue la IgM. Es importante

resaltar que para la confirmación del caso se requiere prueba de laboratorio y que aquellas pruebas rápidas, si bien están avaladas para la notificación, no se deben usar en confirmación de casos graves o muertes por el evento.

Bibliografía

- Colombia. Instituto Nacional de Salud. (2022). *Protocolo de Vigilancia en Salud Pública de Dengue*. Obtenido de Versipon 4.: https://www.ins.gov.co/buscador-eventos/Lineamientos/Pro_Dengue.pdf
- Instituto Nacional de Salud. (2023). *Boletín Epidemiológico Semanal - BES - Semana epidemiológica 44*. Colombia: INS.
- Organización Mundial de la Salud. (19 de Julio de 2023). *Dengue – Región de las Américas*. Obtenido de <https://www.who.int/es/emergencias/disease-outbreak-news/item/2023-DON475>
- Organización Mundial de la Salud. (17 de Marzo de 2023). *Dengue y Dengue Grave*. Obtenido de [Dengue y Dengue Grave: https://www.who.int/es/news-room/fact-sheets/detail/dengue-and-severe-dengue](https://www.who.int/es/news-room/fact-sheets/detail/dengue-and-severe-dengue)
- Organización Mundial de la Salud. (21 de Diciembre de 2023). *Dengue – Situación mundial*. Obtenido de [https://www.who.int/es/emergencias/disease-outbreak-news/item/2023-DON498#:~:text=En%202023%20se%20han%20notificado,](https://www.who.int/es/emergencias/disease-outbreak-news/item/2023-DON498#:~:text=En%202023%20se%20han%20notificado)



m%C3%A1s%20de%2030%20pa%C3%ADses%20africanos

Teniasis/cisticercosis

La teniasis se define como una infestación intestinal por macro parásitos que relacionan tres especies de tenia: *Taenia solium* (tenia porcina), *T. saginata* (tenia bovina) y *T. asiática*; esta afectación se relaciona con factores higiénico sanitarios deficientes, que permiten la contaminación de alimentos con estos parásitos, los cuales son consumidos con poca cocción por el ser humano, en particular carnes de vacunos o cerdo, que permiten la infestación por *T. saginata* o por *T. asiática*, respectivamente, no obstante, estas dos especies no tienen un repercusión muy importante en la salud (Organización Mundial de la Salud, 2022).

La *T. solium* es la especie de mayor importancia para la salud, por las nefastas consecuencias que puede acarrear para el ser humano. La infestación se da por la ingesta de carne de cerdo poco cocida que está contaminada con el parásito, principalmente, no obstante pueden presentarte una contaminación vía fecal – oral, sea esta por autocontagio, o por consumo de agua o alimentos contaminados. Esta especie parasitaria desencadena la **cisticercosis humana**, una enfermedad que hace parte de las desatendidas en el mundo (Organización Mundial de la Salud, 2022).

En la Figura 9, se muestran el estado adulto y de huevo, estadio infectante para el cerdo y los seres humanos, de la tenia, que define la aparición de estas afectaciones.

Figura 9. Formas de la tenia al microscopio.



A. *Taenia solium* estadio adulto

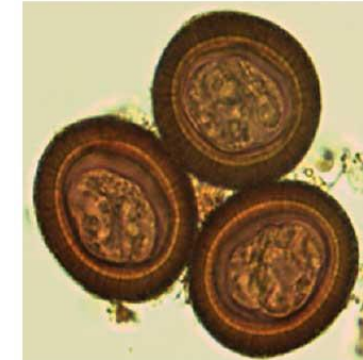

B. Huevos de *Taenia* Sp.

Fuente: Zerpa, Rito, Espinoza, Yrma A., Huiza, Alina, Ore, Elsa, & Roldán, William H.. (2010). Imágenes de parásitos causantes de fasciolosis, cisticercosis, hidatidosis y toxocarosis. *Revista Peruana de Medicina Experimental y Salud Publica*, 27(4), 645-648. Recuperado en 23 de enero de 2024, de http://www.scielo.org.pe/scielo.php?script=sci_arttext&pid=S1726-46342010000400024&lng=es&tlng=es.

Así las cosas, se tiene que la infestación se da por *T. solium*, para luego, según sean los estados larvarios de esta, se presente la cisticercosis, en ella las larvas se adhieren al tejido, formando quistes, que se conocen como cisticercos; es importante clarificar que la cisticercosis no deriva entonces de comer alimentos contaminados mal cocinados, es allí donde se adquiere la infestación por tenia, que luego conlleva a cisticercosis. Para mayor claridad, se presenta el ciclo de vida



del parásito en la Figura 10. (Centros para el Control y la Prevención de Enfermedades - CDC, 2013).

Figura 10. Ciclo de vida del parásito

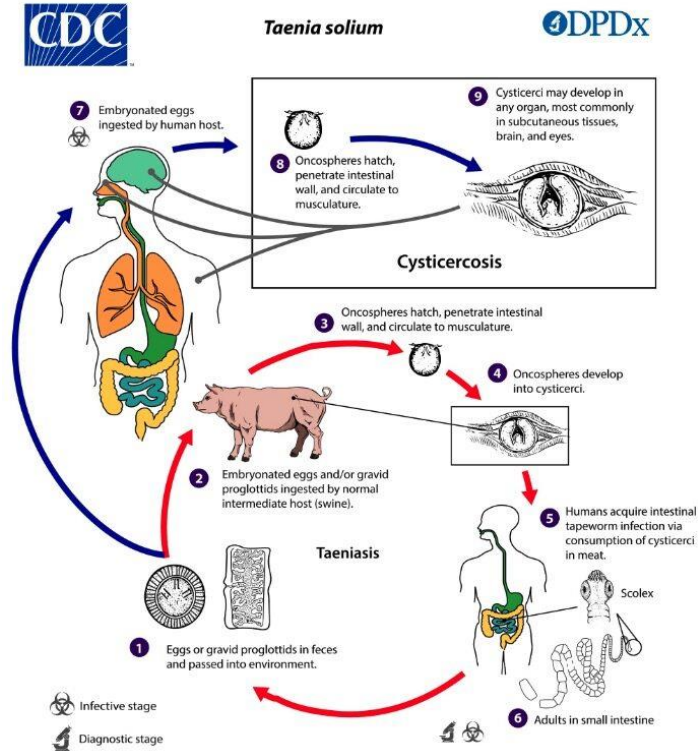

Fuente:
<https://www.cdc.gov/parasites/cysticercosis/es/epidemiologia.html>

Según la ubicación y el número de cisticercos, se presentarán diferentes síntomas: para el alojamiento de los cisticercos en el tejido muscular, se pueden evidenciar en algunas ocasiones protuberancias debajo de la piel, aunque no siempre se presenta algún signo o síntoma de esta infección; en los ojos, que es algo poco frecuente, los cisticercos pueden flotar en el globo ocular y causar una visión turbia o borrosa, también encontrarse una hinchazón o desprendimiento de retina; la ubicación de los cisticercos en el cerebro o la médula espinal, genera la neurocisticercosis, la forma más grave de la infección (Centros para el Control y la Prevención de Enfermedades - CDC, 2013).

En la neurocisticercosis, los síntomas dependen del número de cisticercos que general lesiones en el tejido; generalmente se presenta convulsiones y dolores de cabeza frecuentes e intensos; también pueden presentarse síntomas como confusión, desconexión, problemas de equilibrio e hidrocefalia. Esta forma de presentación potencialmente, puede generar la muerte (Centros para el Control y la Prevención de Enfermedades - CDC, 2013).

Esta enfermedad se relaciona con el 30% de las causas de epilepsia en los países donde la parasitosis es endémica y puede llegar a estar presente como etiología de esta enfermedad en el 70% de los casos de algunas comunidades, sobre todo en lugares con condiciones de vida rodeadas de pobreza y aislamiento, donde el acceso a un diagnóstico de una enfermedad neurológica es escaso (Organización Mundial de la Salud, 2022).

Colombia presenta unas características biogeográficas, económicas, culturales y sociales, que permiten el establecimiento de este tipo de parasitosis. De acuerdo al perfil epidemiológico presentado para las enfermedades desatendidas y otras enfermedades relacionadas con la pobreza en América Latina y el Caribe, por parte de la OPS en 2009, en Colombia se tiene presencia, riesgo o vigilancia de las siguientes: Filariasis linfática (Elefantiasis), Geohelmintiasis, **Oncocercosis**, Enfermedad de Chagas, Esquistosomiasis, Lepra, Ceguera por Tracoma, Tétanos neonatal, Rabia transmitida por perros, Sífilis congénita y Peste, en este sentido, se han derivado diferentes estrategias de prevención y eliminación de este tipo de enfermedades (Colombia. Ministerio de Salud y Protección Social, 2013).

El Plan nacional integral e inter programático para la prevención, el control y la eliminación de las enfermedades infecciosas desatendidas 2013 – 2017, definió una serie de acciones que incluyeron la búsqueda de casos, la geolocalización, el manejo clínico y administrativo integral, en pro de este tipo de problemas de salud, priorizando tres específicos entre ellos el tratado en este boletín (Colombia. Ministerio de Salud y Protección Social, 2013); ya para el 2016, se resalta la inclusión de la oncocercosis en el Propuesta de Programa Nacional Integral e Integrado de Zoonosis, buscando también fortalecer la integralidad de las acciones en el país en pro de su control y eliminación (Ministerio de Salud y Protección Social, la Organización Panamericana de la Salud y Universidad de la Salle, 2016).

Más recientemente, la Resolución 1035 de 2022, por la cual se adopta el Plan Decenal de Salud Pública 2022-2031 con sus

capítulos diferenciales: indígena para los pueblos y comunidades indígenas de Colombia, población víctima de conflicto armado, el Pueblo Rrom y la población negra, afrocolombiana, raizal y palenquera, posesiona a la oncocercosis como una de las enfermedades a intervenir en población a riesgo específica, a través del proceso integral de la salud pública para promover procesos de salud y prevenir y mitigar los eventos de enfermedad, ello deriva a priorización de territorios, como se muestra en la **figura 11**.

Figura 11. Priorización de intervenciones para oncocercosis en Colombia, 2023.

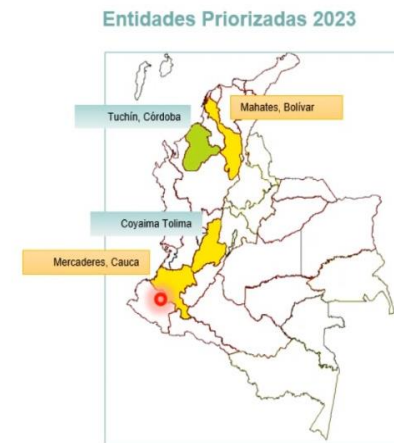

Fuente: INS Colombia, 2024

La intervención pretende tener una desparasitación masiva para el complejo teniasis/cisticercosis en los focos priorizados,



teniendo rondas anuales, así mismo se llevarán a cabo actividades relacionadas con cinco líneas de trabajo, que incluyen identificación y gestión del riesgo, educación – comunicación – información, mejoras higiénico sanitarias, intervenciones en cerdos, investigación y gestión del conocimiento (Instituto Nacional de Salud, 2024).

Antioquia no relaciona mucho la búsqueda del parásito en su territorio de manera rutinaria, sin embargo, su biodiversidad geográfica y social no lo exime del riesgo. La encuesta nacional de parasitismo intestinal en escolares de 2012 – 2014, relaciona el riesgo en el territorio con algunos hallazgos de afectación por este evento (Ministerio de Salud y Protección Social, Universidad de Antioquia., 2015).

A manera de conclusión para el departamento frente a este tipo de problema de salud, es la necesidad de tenerlo presente como una posibilidad en el territorio, trabajar desde la prevención, comunicando y gestionando el riesgo de manera apropiada, evitando el surgimiento de casos en nuestros habitantes.

Bibliografía

- Ministerio de Salud y Protección Social, la Organización Panamericana de la Salud y Universidad de la Salle. (30 de Junio de 2016). *Propuesta Programa Nacional Integral e Integrado de Zoonosis*. Obtenido de <https://www.minsalud.gov.co/sites/rid/Lists/BibliotecaDigital/RIDE/VS/PP/SA/Propuesta-intregada-programa-zoonosis.pdf>
- Centros para el Control y la Prevención de Enfermedades - CDC. (10 de Enero de 2013). *Cisticercosis*. Obtenido de Cisticercosis: <https://www.cdc.gov/parasites/cysticercosis/es/>
- Colombia. Ministerio de Salud y Protección Social. (2013). *Plan Nacional integral e interprogramático para la prevención, control y eliminación de las enfermedades infecciosas desatendidas, 2013 - 2017*. Obtenido de <https://www.minsalud.gov.co/sites/rid/Lists/BibliotecaDigital/RIDE/VS/PP/ET/2013%2007%20Plan%20Interprogram%C3%A1tico%20EID.pdf>
- Instituto Nacional de Salud. (2024). Comité de Vigilancia Epidemiológica Nacional. *COVE Nacional, SE 03, 2024*. Bogotá.
- Ministerio de Salud y Protección Social, Universidad de Antioquia. (2015). *Encuesta nacional de parasitismo intestinal en población escolar 2012 – 2014*. Medellín: Facultad Nacional Salud Pública.
- Organización Mundial de la Salud. (11 de Enero de 2022). *Teniasis y cisticercosis*. Obtenido de Teniasis y cisticercosis: <https://www.who.int/es/news-room/fact-sheets/detail/taeniasis-cysticercosis>



EVENTOS TRAZADORES

Mortalidad infantil

Para el período XI del calendario epidemiológico del año 2023, se han presentado 34 casos confirmados para la mortalidad en menores de cinco años, distribuidos así:

1. Mortalidad por Desnutrición aguda: Se han confirmado 16 casos. Para una tasa departamental de 3,7 muertes por cien mil menores de 5 años, por encima de la meta del departamento que es de 1,9 para el cuatrenio.
2. Mortalidad por IRA: hasta la fecha se han confirmado 16 casos para una tasa departamental de 3,7 muertes por cien mil menores de 5 años. Valor inferior a la meta propuesta del departamento para el cuatrenio que es de 6,2.
3. Mortalidad por EDA: Para el período 11 se han confirmado solo dos casos de mortalidad por enfermedad diarreica aguda. Hasta el momento se presenta una tasa de 0,4 muertes por cien mil menores de 5 años, inferior a la meta propuesta para el evento, en el cuatrenio que es de 2,1.

BROTOS Y ALERTAS

Malaria

El departamento a la semana epidemiológica 44 se encuentra en brote para malaria con un total de 14 353 con respecto al BEA anterior, en la cual contábamos con 13 219 casos, presentamos un aumento de 8,57 % con respecto al periodo epidemiológico anterior, y al año anterior en el mismo corte presentamos un incremento del 124,7%, ya que contábamos para el año 2022 solo 6.387 casos. Esta diferencia ha constituido la evidencia de comportamiento inusual del brote departamental de malaria, contamos a su vez con 284 casos de malaria complicada procedentes. El canal endémico de malaria para Antioquia, muestra más de tres semanas consecutivas por encima del percentil 0.75, lo que califica situación de brote para el departamento. Figura 12.

Figura 12. Canal endémico para malaria en Antioquia, PE XI, 2023



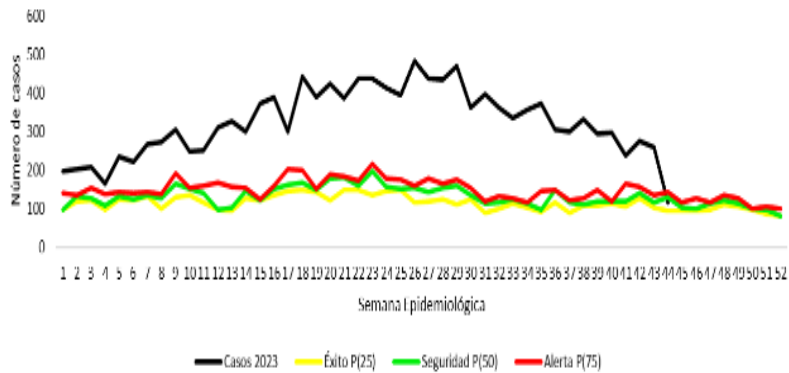

Fuente: Sivigila y metodología de Mediana

Persiste en brote Apartadó, Cáceres, Chigorodó, Mutatá, Murindó, Frontino, Segovia, Taraza, y Turbo, de brote a alerta pasa Dabeiba, El Bagre, San Pedro de Urabá, Se mantiene en alerta Nechí e ingresa Arboletes, Carepa, y Medellín, Caucasia, y Zaragoza, salen del brote (Figura 13).

Se han presentado tres mortalidades probables para malaria, de las cual se confirman dos, en San pedro de Urabá y El Bagre, además de una no concluyente procedente de Mutatá (Figura 13).

Figura 13. Municipios afectados por malaria en el departamento de Antioquia, PE XI, 2023

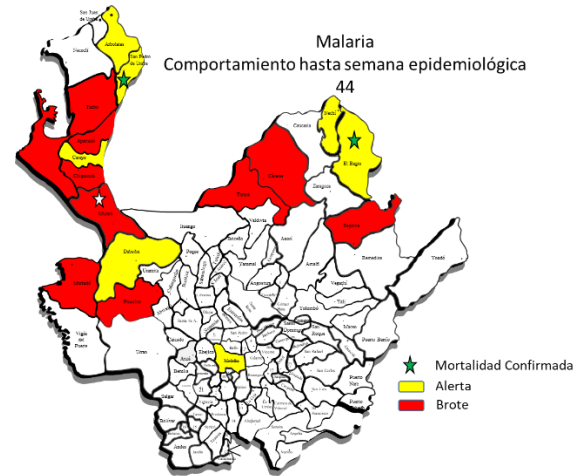

Fuente: Sivigila y canal endémico metodología Mediana.

La tabla 2, muestra los casos notificados como procedentes de los municipios descritos, informando los casos de malaria complicada de manera descendente, e identifica su respectivo comportamiento correlacionado en la figura 13.

La distribución de casos de malaria complicada procede de municipios con mayor carga como Apartadó, seguido de El Bagre; es de resaltar el municipio de El Bagre que se registra con mayor número de casos procedentes de su territorio, seguido de este están Zaragoza y Apartadó, ello permite afirmar que las subregiones de Bajo Cauca y Urabá, tienen la mayor concentración de la enfermedad (Tabla 2).

Tabla 2. Comportamiento de malaria por municipio, Antioquia. PE XI, 2023.

| Comportamiento a SE 44 | | | |
|-------------------------------|------------|--------------|--------------|
| Procedente | Complicada | Habitual | Total |
| ▶ APARTADO | 64 | 1124 | 1188 |
| ▶ TURBO | 34 | 881 | 915 |
| ▶ EL BAGRE | 21 | 3180 | 3201 |
| ▶ FRONTINO | 19 | 329 | 348 |
| ▶ SEGOVIA | 16 | 778 | 794 |
| ▶ MUTATA | 14 | 659 | 673 |
| ▶ NECHI | 14 | 388 | 402 |
| ▶ TARAZA | 11 | 272 | 283 |
| ▶ ZARAGOZA | 11 | 1651 | 1662 |
| ▶ URRAO | 10 | 284 | 294 |
| ▶ CAUCASIA | 8 | 251 | 259 |
| ▶ CHIGORODO | 8 | 668 | 676 |
| ▶ SAN PEDRO DE URABA | 7 | 397 | 404 |
| ▶ SAN JUAN DE URABA | 6 | 59 | 65 |
| ▶ DABEIBA | 5 | 359 | 364 |
| ▶ VIGIA DEL FUERTE | 5 | 736 | 741 |
| ▶ CACERES | 4 | 774 | 778 |
| ▶ CAREPA | 4 | 175 | 179 |
| ▶ CARACOLI | 2 | 2 | 4 |
| ▶ ITUANGO | 2 | 7 | 9 |
| ▶ MEDELLIN | 2 | 22 | 24 |
| ▶ NECOCLI | 2 | 138 | 140 |
| ▶ REMEDIOS | 2 | 63 | 65 |
| ▶ VALDIVIA | 2 | 29 | 31 |
| ▶ AMALFI | 1 | 5 | 6 |
| ▶ ANORI | 1 | 183 | 184 |
| ▶ ARBOLETES | 1 | 54 | 55 |
| ▶ BELLO | 1 | 6 | 7 |
| ▶ COCORNA | 1 | | 1 |
| ▶ GUARNE | 1 | 3 | 4 |
| ▶ PUERTO NARE (LA MAGDALENA) | 1 | 2 | 3 |
| ▶ SAN JERONIMO | 1 | | 1 |
| ▶ SANTAFE DE ANTIOQUIA | 1 | 15 | 16 |
| ▶ URAMITA | 1 | 2 | 3 |
| ▶ YALI | 1 | 2 | 3 |
| ▶ MURINDO | | 486 | 486 |
| Departamento | 284 | 14062 | 14353 |

Fuente: Sivigila, notificado como procedente a SE 44

Brotos ETA

Para el periodo evaluado se registra un total de seis brotes asociados al consumo de alimentos y/o agua, los cuales se describen a continuación:

- *Medellín:* en este municipio se identificaron tres brotes, de los cuales uno se presentó en un hogar por consumo de arroz mixto, con 20 personas expuestas al alimento, pero enfermaron seis, obteniendo con ello un 30% de tasa de ataque. En este brote no se presentaron personas hospitalizadas y no se pudo identificar el agente causal de la enfermedad ya que no se obtuvieron muestras biológicas ni de alimentos.

Los otros dos brotes se presentaron en instituciones educativas adscritas al Programa de Alimentación Escolar, con un total de 199 estudiantes expuestos al alimento, 21 estudiantes presentaron síntomas gastrointestinales y ninguno de los afectados tuvo que ser hospitalizado; para estos dos brotes no se obtuvo muestra biológica ni de alimentos; se realiza análisis del agua la cual el resultado fue apta para el consumo.

- *Apartadó:* se presenta un brote asociado al consumo de alimentos por venta ambulante en la avenida principal del municipio, donde se enfermaron 16 personas, presentando síntomas gastrointestinales sin necesidad de hospitalización, se toman coprocultivos y no se identificó agente causal, pero en la muestra de alimentos se detecta recuento de *Escherichia Coli*, *Estafilococo Coagulasa* negativo y *Bacilos Cereus*; cabe resaltar que estos agentes se encuentran en los alimentos cuando no se realiza una buena manipulación de alimentos, lavado de manos y temperaturas inadecuadas para la conservación del mismo.



- *Yarumal*: en este municipio se identificó un brote asociado al consumo de alimentos en el establecimiento penitenciario, de las 269 personas expuestas al alimento se enfermaron 43 con una tasa de ataque del 16%, estos casos presentaron síntomas como fiebre, dolor abdominal y diarrea. Durante el abordaje no fue posible tomar muestras de los alimentos y por tal motivo se cierra este brote sin identificación del agente causal.

- *Sopetrán*: el 29 de octubre se identifica un brote asociado al consumo de arroz con pollo entregado en la cancha municipal donde se realizaron las votaciones, se entregaron alrededor de 100 almuerzos y de los cuales se tuvo información de 61 personas enfermas de las cuales presentaron náuseas, vomito, diarrea y mareo, ninguna de las personas tuvo que ser hospitalizada; se realizó análisis de los alimentos entregados y se evidenció recuento de *Escherichia Coli*, *Estafilococo Coagulasa* negativa y *Bacilos Cereus*; cabe resaltar que estos agentes se encuentran en los alimentos cuando no se realiza una buena manipulación de alimentos, lavado de manos y temperaturas inadecuadas para la conservación del mismo.



TABLAS DE MANDO DEPARTAMENTAL



| Subregión | Municipio | Eventos de Vigilancia Epidemiológica | | | Agresiones por animales potencialmente transmisores de rabia | | | Dengue | | | Intoxicaciones por plaguicidas | | | Intoxicaciones por metales | | | Intoxicaciones por sustancias psicoactivas | | | Malaria | | | Morbilidad por EDA | | | Leishmaniasis | | Morbilidad Materna Extrema | | | Mortalidad perinatal y neonatal tardía | | Parotiditis | |
|------------|-----------|--------------------------------------|----------|-----------|--|----------|-----------|----------------|----------|-----------|--------------------------------|----------|-----------|----------------------------|----------|-----------|--|----------|-----------|----------------|----------|-----------|--------------------|----------------|----------------|---------------|-----------|----------------------------|-----------|----------------|--|---|-------------|--|
| | | Acumulado 2023 | Esperado | Observado | Acumulado 2023 | Esperado | Observado | Acumulado 2023 | Esperado | Observado | Acumulado 2023 | Esperado | Observado | Acumulado 2023 | Esperado | Observado | Acumulado 2023 | Esperado | Observado | Acumulado 2023 | Esperado | Observado | Acumulado esperado | Acumulado 2023 | Acumulado 2023 | Esperado | Observado | Acumulado 2023 | Observado | Acumulado 2023 | Observado | | | |
| Bajo Cauca | Cáceres | 31 | 1 | 1 | 52 | 4 | 6 | 3 | 1 | 1 | 0 | 1 | 0 | 0 | 0 | 0 | 0 | 0 | 778 | 4 | 37 | 83 | 2 | 23 | 1 | 3 | 19 | 2 | 0 | 11 | 2 | 0 | 0 | |
| Bajo Cauca | Caucasia | 146 | 8 | 14 | 240 | 6 | 55 | 17 | 2 | 1 | 1 | 3 | 0 | 0 | 4 | 0 | 0 | 0 | 259 | 4 | 11 | 1762 | 95 | 146 | 3 | 12 | 88 | 35 | 5 | 14 | 1 | 0 | 0 | |
| Bajo Cauca | El Bagre | 35 | 6 | 3 | 612 | 2 | 20 | 3 | 3 | 0 | 0 | 0 | 0 | 1 | 2 | 0 | 0 | 0 | 3201 | 84 | 231 | 850 | 44 | 81 | 5 | 10 | 72 | 6 | 2 | 13 | 0 | 0 | 0 | |
| Bajo Cauca | Nechi | 30 | 2 | 3 | 238 | 8 | 15 | 11 | 2 | 1 | 0 | 31 | 0 | 0 | 1 | 0 | 0 | 0 | 402 | 16 | 17 | 229 | 19 | 16 | 2 | 1 | 33 | 25 | 2 | 5 | 0 | 0 | 0 | |
| Bajo Cauca | Taraza | 17 | 3 | 1 | 60 | 4 | 8 | 10 | 2 | 0 | 0 | 0 | 0 | 0 | 0 | 0 | 0 | 0 | 283 | 2 | 21 | 61 | 15 | 7 | 3 | 12 | 39 | 4 | 2 | 5 | 0 | 2 | 1 | |
| Bajo Cauca | Zaragoza | 27 | 2 | 2 | 143 | 1 | 26 | 6 | 1 | 0 | 0 | 1 | 0 | 1 | 1 | 1 | 1 | 0 | 1662 | 39 | 41 | 243 | 19 | 23 | 1 | 13 | 34 | 4 | 5 | 2 | 0 | 0 | 0 | |



| Subregión | Municipio | Varicela | | Desnutrición aguda en menores de cinco años | | Enfermedades huérfanas | | Hepatitis B, C y B-D | | Intento de Suicidio | | Lesiones de causa externa | | Sífilis gestacional | | Tuberculosis | | VIH | | Violencia de género e intrafamiliar | |
|------------|-----------|----------------|-----------|---|-----------|------------------------|-----------|----------------------|----------------|---------------------|-----------|---------------------------|-----------|---------------------|----------------|--------------------|----------------|----------------|-----------|-------------------------------------|-----------|
| | | Acumulado 2023 | Observado | Acumulado 2023 | Observado | Acumulado 2023 | Observado | Acumulado esperado | Acumulado 2023 | Acumulado 2023 | Observado | Acumulado 2023 | Observado | Acumulado esperado | Acumulado 2023 | Acumulado esperado | Acumulado 2023 | Acumulado 2023 | Observado | Acumulado 2023 | Observado |
| Bajo Cauca | Cáceres | 4 | 0 | 9 | 0 | 1 | 0 | 1 | 2 | 7 | 0 | 0 | 0 | 3 | 3 | 2 | 6 | 4 | 1 | 105 | 7 |
| Bajo Cauca | Caucasia | 20 | 6 | 21 | 2 | 17 | 0 | 5 | 4 | 74 | 3 | 1 | 0 | 12 | 19 | 16 | 26 | 23 | 21 | 350 | 22 |
| Bajo Cauca | El Bagre | 9 | 3 | 5 | 0 | 16 | 0 | 3 | 0 | 15 | 0 | 1 | 0 | 5 | 7 | 7 | 14 | 3 | 1 | 68 | 5 |
| Bajo Cauca | Nechi | 2 | 0 | 25 | 3 | 1 | 0 | 2 | 1 | 19 | 2 | 1 | 0 | 8 | 6 | 1 | 3 | 2 | 4 | 64 | 7 |
| Bajo Cauca | Taraza | 3 | 0 | 22 | 3 | 3 | 0 | 1 | 1 | 23 | 0 | 0 | 0 | 5 | 13 | 6 | 7 | 4 | 7 | 135 | 3 |
| Bajo Cauca | Zaragoza | 1 | 1 | 3 | 1 | 2 | 0 | 3 | 2 | 13 | 1 | 0 | 0 | 7 | 10 | 2 | 4 | 5 | 11 | 67 | 4 |

| Subregión | Municipio | Accidente ofídico | | | Agresiones por animales potencialmente transmisores de rabia | | | Dengue | | | Morbilidad por EDA | | | Chagas agudo | | Evento adverso grave posterior a la vacunación | | | Morbilidad Materna Extrema | | | Parotiditis | |
|-----------------|----------------|-------------------|----------|-----------|--|----------|-----------|----------------|----------|-----------|--------------------|----------|-----------|--------------------|----------------|--|----------|-----------|----------------------------|----------|-----------|----------------|-----------|
| | | Acumulado 2023 | Esperado | Observado | Acumulado 2023 | Esperado | Observado | Acumulado 2023 | Esperado | Observado | Acumulado 2023 | Esperado | Observado | Acumulado esperado | Acumulado 2023 | Acumulado 2023 | Esperado | Observado | Acumulado 2023 | Esperado | Observado | Acumulado 2023 | Observado |
| Magdalena Medio | Caracolí | 2 | 1 | 0 | 17 | 2 | 3 | 2 | 0 | 0 | 31 | 6 | 1 | 0 | 0 | 0 | 0 | 0 | 5 | 0 | 0 | 0 | 0 |
| Magdalena Medio | Maceo | 5 | 2 | 0 | 20 | 2 | 2 | 1 | 2 | 0 | 81 | 12 | 2 | 0 | 0 | 0 | 0 | 0 | 1 | 1 | 0 | 0 | 0 |
| Magdalena Medio | Puerto Berrío | 5 | 2 | 1 | 69 | 6 | 6 | 44 | 3 | 6 | 1359 | 92 | 118 | 0 | 0 | 0 | 1 | 0 | 12 | 1 | 0 | 0 | 0 |
| Magdalena Medio | Puerto Nare | 3 | 1 | 1 | 11 | 1 | 1 | 24 | 4 | 0 | 161 | 10 | 12 | 0 | 0 | 0 | 0 | 0 | 1 | 0 | 0 | 0 | 0 |
| Magdalena Medio | Puerto Triunfo | 3 | 1 | 0 | 37 | 3 | 1 | 17 | 1 | 1 | 253 | 21 | 34 | 0 | 0 | 0 | 0 | 0 | 13 | 1 | 1 | 0 | 0 |



| | | | | | | | | | | | | | | | | | | | | | | | |
|-----------------|-------|----|---|---|----|---|---|----|---|---|-----|----|----|---|---|---|---|---|---|---|---|---|---|
| Magdalena Medio | Yondó | 10 | 3 | 0 | 39 | 1 | 4 | 43 | 1 | 7 | 274 | 16 | 14 | 0 | 0 | 0 | 0 | 0 | 9 | 1 | 2 | 0 | 0 |
|-----------------|-------|----|---|---|----|---|---|----|---|---|-----|----|----|---|---|---|---|---|---|---|---|---|---|

| Subregión | Municipio | Varicela | | Cancer de Cervix y mama | | Desnutrición aguda en menores de cinco años | | Hepatitis B, C y B-D | | Intento de Suicidio | | Lesiones de causa externa | | Sífilis gestacional | | Tuberculosis | | VIH | | Violencia de género e intrafamiliar | |
|-----------------|----------------|----------------|-----------|-------------------------|-----------|---|-----------|----------------------|----------------|---------------------|-----------|---------------------------|-----------|---------------------|----------------|--------------------|----------------|-----------|----------------|-------------------------------------|----|
| | | Acumulado 2023 | Observado | Acumulado 2023 | Observado | Acumulado 2023 | Observado | Acumulado esperado | Acumulado 2023 | Acumulado 2023 | Observado | Acumulado 2023 | Observado | Acumulado esperado | Acumulado 2023 | Acumulado esperado | Acumulado 2023 | Observado | Acumulado 2023 | Observado | |
| Magdalena Medio | Caracolí | 0 | 0 | 0 | 0 | 0 | 0 | 1 | 2 | 2 | 1 | 0 | 0 | 1 | 0 | 1 | 0 | 1 | 0 | 16 | 0 |
| Magdalena Medio | Maceo | 5 | 0 | 6 | 0 | 2 | 0 | 1 | 0 | 13 | 0 | 0 | 0 | 1 | 0 | 1 | 2 | 1 | 0 | 14 | 0 |
| Magdalena Medio | Puerto Berrio | 20 | 1 | 14 | 2 | 19 | 0 | 3 | 6 | 15 | 0 | 1 | 0 | 10 | 9 | 24 | 30 | 9 | 14 | 94 | 4 |
| Magdalena Medio | Puerto Nare | 1 | 0 | 5 | 1 | 6 | 0 | 1 | 1 | 5 | 0 | 0 | 0 | 1 | 3 | 4 | 4 | 1 | 41 | 36 | 2 |
| Magdalena Medio | Puerto Triunfo | 4 | 1 | 5 | 1 | 4 | 0 | 3 | 0 | 16 | 0 | 0 | 0 | 5 | 9 | 17 | 87 | 3 | 1 | 133 | 15 |
| Magdalena Medio | Yondó | 2 | 0 | 1 | 0 | 11 | 0 | 1 | 2 | 11 | 1 | 0 | 0 | 6 | 19 | 2 | 3 | 1 | 1 | 271 | 25 |



| Subregión | Municipio | Agresiones por animales potencialmente transmisores de rabia | | | Dengue | | | Intoxicaciones por gases | | | Malaria | | | Morbilidad por EDA | | | Fiebre amarilla | | Leishmaniasis | | IRAG inusitado | | Morbilidad Materna Extrema | | | Mortalidad perinatal y neonatal tardía | |
|-----------|---------------|--|----------|-----------|----------------|----------|-----------|--------------------------|----------|-----------|----------------|----------|-----------|--------------------|----------|-----------|--------------------|----------------|----------------|-----------|----------------|----------|----------------------------|----------------|----------|--|---|
| | | Acumulado 2023 | Esperado | Observado | Acumulado 2023 | Esperado | Observado | Acumulado 2023 | Esperado | Observado | Acumulado 2023 | Esperado | Observado | Acumulado 2023 | Esperado | Observado | Acumulado esperado | Acumulado 2023 | Acumulado 2023 | Observado | Acumulado 2023 | Esperado | Observado | Acumulado 2023 | Esperado | Observado | |
| Nordeste | Amalfi | 28 | 2 | 2 | 2 | 2 | 0 | 0 | 0 | 0 | 6 | 2 | 1 | 174 | 8 | 17 | 0 | 0 | 2 | 14 | 0 | 0 | 10 | 1 | 0 | 5 | 0 |
| Nordeste | Anorí | 38 | 3 | 2 | 3 | 1 | 0 | 1 | 7 | 0 | 184 | 4 | 14 | 437 | 18 | 45 | 0 | 0 | 8 | 31 | 0 | 0 | 19 | 0 | 0 | 2 | 0 |
| Nordeste | Cisneros | 30 | 4 | 5 | 2 | 2 | 0 | 0 | 0 | 0 | 0 | 0 | 0 | 334 | 19 | 52 | 0 | 0 | 0 | 0 | 0 | 8 | 0 | 1 | 1 | 0 | |
| Nordeste | Remedios | 85 | 5 | 5 | 176 | 1 | 7 | 0 | 0 | 0 | 65 | 16 | 9 | 757 | 31 | 27 | 0 | 0 | 4 | 72 | 2 | 0 | 31 | 2,5 | 2 | 6 | 0 |
| Nordeste | San Roque | 59 | 4 | 4 | 2 | 0 | 0 | 0 | 0 | 0 | 1 | 0 | 0 | 86 | 8 | 5 | 0 | 0 | 1 | 5 | 1 | 0 | 12 | 1 | 0 | 1 | 0 |
| Nordeste | Santo Domingo | 35 | 2 | 4 | 1 | 2 | 0 | 0 | 0 | 0 | 0 | 0 | 0 | 104 | 4 | 10 | 0 | 0 | 0 | 0 | 0 | 5 | 1 | 0 | 1 | 0 | |
| Nordeste | Segovia | 84 | 9 | 4 | 335 | 4 | 24 | 4 | 3 | 0 | 794 | 17 | 62 | 101 | 15 | 4 | 0 | 0 | 4 | 28 | 3 | 0 | 52 | 2 | 2 | 7 | 0 |
| Nordeste | Vegachí | 43 | 2 | 7 | 22 | 2 | 4 | 0 | 0 | 0 | 3 | 0 | 1 | 213 | 12 | 8 | 0 | 0 | 1 | 1 | 0 | 0 | 9 | 0 | 0 | 0 | 0 |
| Nordeste | Yalí | 12 | 1 | 1 | 17 | 0 | 4 | 0 | 0 | 0 | 3 | 0 | 0 | 95 | 6 | 5 | 0 | 0 | 1 | 0 | 1 | 0 | 2 | 0 | 0 | 1 | 0 |



| | | | | | | | | | | | | | | | | | | | | | | | | | | | |
|----------|---------|----|---|---|----|---|---|---|---|---|---|---|---|-----|---|----|---|---|---|---|---|---|---|---|---|---|---|
| Nordeste | Yolombo | 52 | 4 | 5 | 16 | 2 | 2 | 1 | 0 | 0 | 4 | 0 | 1 | 315 | 9 | 15 | 0 | 0 | 0 | 1 | 5 | 0 | 9 | 3 | 2 | 2 | 0 |
|----------|---------|----|---|---|----|---|---|---|---|---|---|---|---|-----|---|----|---|---|---|---|---|---|---|---|---|---|---|

| Subregión | Municipio | Parotiditis | | Varicela | | Cáncer en menores de 18 años | | Cancer de Cervix y mama | | Desnutrición aguda en menores de cinco años | | Enfermedades huérfanas | | Hepatitis B, C y B-D | | Intento de Suicidio | | Lesiones de causa externa | | Sífilis gestacional | | Violencia de género e intrafamiliar | | Covid | |
|-----------|---------------|----------------|-----------|----------------|-----------|------------------------------|-----------|-------------------------|-----------|---|-----------|------------------------|-----------|----------------------|----------------|---------------------|-----------|---------------------------|-----------|---------------------|----------------|-------------------------------------|-----------|----------------|-----------|
| | | Acumulado 2023 | Observado | Acumulado 2023 | Observado | Acumulado 2023 | Observado | Acumulado 2023 | Observado | Acumulado 2023 | Observado | Acumulado 2023 | Observado | Acumulado esperado | Acumulado 2023 | Acumulado 2023 | Observado | Acumulado 2023 | Observado | Acumulado esperado | Acumulado 2023 | Acumulado 2023 | Observado | Acumulado 2024 | Observado |
| Nordeste | Amalfi | 0 | 0 | 3 | 0 | 0 | 0 | 4 | 0 | 0 | 0 | 3 | 0 | 1 | 0 | 14 | 0 | 0 | 0 | 2 | 4 | 143 | 12 | 0 | 0 |
| Nordeste | Anorí | 0 | 0 | 5 | 0 | 0 | 0 | 4 | 0 | 7 | 1 | 0 | 0 | 1 | 5 | 2 | 0 | 0 | 0 | 1 | 3 | 69 | 5 | 0 | 0 |
| Nordeste | Cisneros | 0 | 0 | 5 | 0 | 0 | 0 | 8 | 2 | 1 | 0 | 5 | 0 | 1 | 1 | 9 | 4 | 0 | 0 | 1 | 1 | 19 | 7 | 1 | 0 |
| Nordeste | Remedios | 2 | 1 | 0 | 0 | 1 | 0 | 4 | 1 | 17 | 1 | 5 | 0 | 2 | 1 | 11 | 2 | 0 | 0 | 5 | 6 | 311 | 12 | 7 | 1 |
| Nordeste | San Roque | 0 | 0 | 9 | 1 | 0 | 0 | 6 | 1 | 1 | 0 | 1 | 0 | 1 | 0 | 5 | 0 | 0 | 0 | 1 | 4 | 18 | 2 | 2 | 0 |
| Nordeste | Santo Domingo | 0 | 0 | 7 | 1 | 0 | 0 | 3 | 0 | 2 | 1 | 1 | 0 | 1 | 0 | 9 | 1 | 0 | 0 | 1 | 0 | 20 | 2 | 1 | 0 |
| Nordeste | Segovia | 2 | 1 | 1 | 1 | 2 | 0 | 7 | 0 | 19 | 2 | 7 | 2 | 2 | 3 | 18 | 1 | 0 | 0 | 14 | 6 | 196 | 6 | 7 | 0 |
| Nordeste | Vegachí | 1 | 0 | 1 | 0 | 1 | 0 | 6 | 0 | 5 | 0 | 2 | 0 | 1 | 0 | 10 | 0 | 0 | 0 | 2 | 2 | 45 | 4 | 2 | 1 |
| Nordeste | Yalí | 0 | 0 | 0 | 0 | 0 | 0 | 2 | 2 | 1 | 0 | 1 | 0 | 1 | 0 | 2 | 0 | 0 | 0 | 1 | 5 | 41 | 5 | 2 | 0 |
| Nordeste | Yolombo | 0 | 0 | 0 | 0 | 1 | 0 | 6 | 2 | 4 | 0 | 2 | 0 | 1 | 0 | 10 | 0 | 0 | 0 | 1 | 2 | 38 | 0 | 16 | 2 |





| Subregión | Municipio | Agresiones por animales potencialmente transmisores de rabia | | | Dengue | | | Intoxicaciones por medicamentos | | | Intoxicaciones por plaguicidas | | | Intoxicaciones por sustancias psicoactivas | | | Morbilidad por EDA | | | Leishmaniasis | | IRAG inusitado | | Meningitis bacteriana | | Morbilidad Materna Extrema | | |
|-----------|---------------------------|--|-----------|-----------|----------------|----------|-----------|---------------------------------|----------|-----------|--------------------------------|----------|-----------|--|----------|-----------|--------------------|----------------|----------------|---------------|----------------|----------------|----------------|-----------------------|----------------|----------------------------|-----------|---|
| | | Acumulado 2023 | Esperado | Observado | Acumulado 2023 | Esperado | Observado | Acumulado 2023 | Esperado | Observado | Acumulado 2023 | Esperado | Observado | Acumulado 2023 | Esperado | Observado | Acumulado esperado | Acumulado 2023 | Acumulado 2023 | Observado | Acumulado 2023 | Observado | Acumulado 2023 | Observado | Acumulado 2023 | Esperado | Observado | |
| | | Norte | Angostura | 20 | 2 | 0 | 0 | 0 | 0 | 3 | 1 | 0 | 4 | 1 | 0 | 0 | 0 | 0 | 278 | 8 | 20 | 0 | 1 | 1 | 0 | 1 | 1 | 6 |
| Norte | Belmira | 18 | 2 | 2 | 0 | 0 | 0 | 1 | 1 | 0 | 0 | 1 | 0 | 0 | 0 | 0 | 82 | 4 | 5 | 0 | 0 | 0 | 0 | 0 | 0 | 1 | 0 | 0 |
| Norte | Briceño | 12 | 2 | 1 | 1 | 1 | 0 | 3 | 1 | 0 | 1 | 2 | 0 | 2 | 1 | 0 | 16 | 2 | 1 | 1 | 2 | 0 | 0 | 0 | 0 | 8 | 2 | 3 |
| Norte | Campamento | 17 | 1 | 3 | 0 | 0 | 0 | 4 | 2 | 0 | 3 | 1 | 1 | 0 | 0 | 0 | 51 | 5 | 5 | 1 | 11 | 1 | 0 | 0 | 0 | 4 | 1 | 0 |
| Norte | Carolina Del Príncipe | 9 | 1 | 3 | 0 | 0 | 0 | 1 | 0 | 1 | 1 | 0 | 0 | 0 | 0 | 0 | 46 | 2 | 9 | 0 | 0 | 1 | 0 | 0 | 0 | 0 | 1 | 0 |
| Norte | Don Matías | 69 | 5 | 6 | 0 | 1 | 0 | 11 | 1 | 1 | 7 | 0 | 0 | 1 | 0 | 0 | 705 | 17 | 90 | 0 | 0 | 6 | 0 | 0 | 0 | 9 | 1 | 1 |
| Norte | Entrerriós | 47 | 2 | 6 | 1 | 0 | 0 | 5 | 1 | 0 | 3 | 3 | 0 | 2 | 0 | 0 | 246 | 10 | 13 | 0 | 0 | 2 | 0 | 0 | 0 | 7 | 1 | 0 |
| Norte | Gómez Plata | 22 | 1 | 0 | 0 | 0 | 0 | 4 | 0 | 0 | 3 | 0 | 1 | 0 | 0 | 0 | 55 | 6 | 6 | 0 | 0 | 0 | 0 | 0 | 0 | 3 | 0 | 0 |
| Norte | Guadalupe | 3 | 1 | 0 | 0 | 0 | 0 | 0 | 0 | 0 | 0 | 0 | 0 | 0 | 0 | 0 | 373 | 23 | 47 | 0 | 0 | 0 | 0 | 0 | 0 | 0 | 1 | 0 |
| Norte | Ituango | 42 | 4 | 2 | 4 | 0 | 0 | 6 | 1 | 0 | 7 | 1 | 0 | 0 | 0 | 0 | 293 | 26 | 33 | 2 | 10 | 0 | 0 | 0 | 0 | 8 | 1,5 | 0 |
| Norte | San Andrés De Cuerquia | 7 | 1 | 0 | 0 | 0 | 0 | 1 | 1 | 0 | 0 | 0 | 0 | 1 | 0 | 0 | 128 | 6 | 11 | 1 | 0 | 0 | 0 | 0 | 0 | 3 | 1 | 1 |
| Norte | San José De La Montaña | 10 | 1 | 2 | 1 | 0 | 0 | 2 | 0 | 0 | 2 | 1 | 1 | 0 | 0 | 0 | 63 | 2 | 7 | 0 | 0 | 0 | 0 | 0 | 0 | 2 | 0 | 0 |
| Norte | San Pedro De Los Milagros | 140 | 8 | 13 | 0 | 3 | 0 | 8 | 1 | 3 | 6 | 2 | 0 | 15 | 1 | 0 | 630 | 25 | 45 | 0 | 1 | 5 | 1 | 0 | 0 | 14 | 1 | 0 |
| Norte | Santa Rosa De Osos | 164 | 6 | 15 | 1 | 1 | 0 | 20 | 3 | 2 | 11 | 2 | 1 | 2 | 1 | 0 | 512 | 30 | 43 | 0 | 0 | 3 | 0 | 0 | 0 | 17 | 2 | 1 |
| Norte | Toledo | 10 | 2 | 1 | 1 | 0 | 0 | 4 | 1 | 1 | 0 | 0 | 0 | 0 | 0 | 0 | 57 | 2 | 3 | 1 | 0 | 1 | 0 | 0 | 0 | 3 | 2 | 0 |
| Norte | Valdivia | 15 | 2 | 1 | 7 | 6 | 0 | 1 | 4 | 0 | 12 | 1 | 0 | 5 | 1 | 5 | 176 | 10 | 26 | 4 | 90 | 2 | 1 | 0 | 0 | 18 | 2 | 2 |
| Norte | Yarumal | 91 | 6 | 8 | 0 | 0 | 0 | 32 | 3 | 2 | 7 | 2 | 0 | 7 | 1 | 0 | 681 | 37 | 48 | 2 | 2 | 1 | 0 | 2 | 0 | 19 | 1 | 1 |





| Subregión | Municipio | Varicela | | Cancer de Cervix y mama | | Desnutrición aguda en menores de cinco años | | Enfermedades huérfanas | | Intento de Suicidio | | Lesiones de causa externa | | Sífilis gestacional | | VIH | | Violencia de género e intrafamiliar | |
|-----------|---------------------------|----------------|-----------|-------------------------|-----------|---|-----------|------------------------|-----------|---------------------|-----------|---------------------------|-----------|---------------------|----------------|----------------|-----------|-------------------------------------|-----------|
| | | Acumulado 2023 | Observado | Acumulado 2023 | Observado | Acumulado 2023 | Observado | Acumulado 2023 | Observado | Acumulado 2023 | Observado | Acumulado 2023 | Observado | Acumulado esperado | Acumulado 2023 | Acumulado 2023 | Observado | Acumulado 2023 | Observado |
| Norte | Angostura | 0 | 0 | 1 | 0 | 0 | 0 | 8 | 2 | 6 | 0 | 0 | 0 | 1 | 1 | 1 | 2 | 4 | 0 |
| Norte | Belmira | 15 | 0 | 0 | 0 | 1 | 0 | 2 | 0 | 2 | 0 | 0 | 0 | 1 | 0 | 1 | 0 | 26 | 2 |
| Norte | Briceño | 11 | 0 | 1 | 0 | 6 | 1 | 0 | 0 | 4 | 0 | 0 | 0 | 1 | 3 | 1 | 0 | 50 | 3 |
| Norte | Campamento | 1 | 1 | 3 | 1 | 0 | 0 | 2 | 1 | 6 | 1 | 0 | 0 | 1 | 1 | 1 | 0 | 61 | 3 |
| Norte | Carolina Del Príncipe | 0 | 0 | 2 | 0 | 2 | 0 | 0 | 0 | 2 | 1 | 0 | 0 | 1 | 0 | 1 | 0 | 26 | 6 |
| Norte | Don Matías | 7 | 0 | 8 | 2 | 7 | 0 | 3 | 0 | 15 | 1 | 0 | 0 | 2 | 1 | 3 | 5 | 176 | 15 |
| Norte | Entrerriós | 8 | 0 | 3 | 0 | 3 | 1 | 3 | 1 | 6 | 0 | 0 | 0 | 1 | 0 | 1 | 1 | 32 | 3 |
| Norte | Gómez Plata | 0 | 0 | 0 | 0 | 5 | 0 | 6 | 1 | 5 | 0 | 0 | 0 | 1 | 0 | 1 | 0 | 64 | 2 |
| Norte | Guadalupe | 0 | 0 | 0 | 0 | 2 | 0 | 0 | 0 | 0 | 0 | 0 | 0 | 1 | 0 | 1 | 0 | 4 | 0 |
| Norte | Ituango | 34 | 2 | 2 | 0 | 7 | 1 | 1 | 0 | 10 | 0 | 0 | 0 | 2 | 1 | 1 | 1 | 62 | 7 |
| Norte | San Andrés De Cuerquia | 0 | 0 | 1 | 0 | 1 | 0 | 1 | 0 | 0 | 0 | 0 | 0 | 1 | 0 | 1 | 1 | 46 | 0 |
| Norte | San José De La Montaña | 4 | 0 | 2 | 0 | 1 | 0 | 0 | 0 | 2 | 0 | 0 | 0 | 1 | 0 | 1 | 0 | 14 | 2 |
| Norte | San Pedro De Los Milagros | 9 | 0 | 8 | 1 | 9 | 1 | 2 | 0 | 14 | 5 | 0 | 0 | 1 | 2 | 2 | 7 | 153 | 6 |
| Norte | Santa Rosa De Osos | 7 | 1 | 11 | 1 | 8 | 0 | 17 | 1 | 46 | 2 | 1 | 0 | 2 | 6 | 5 | 7 | 210 | 11 |
| Norte | Toledo | 5 | 0 | 1 | 0 | 0 | 0 | 0 | 0 | 5 | 1 | 0 | 0 | 1 | 0 | 1 | 0 | 59 | 2 |
| Norte | Valdivia | 8 | 0 | 4 | 0 | 4 | 0 | 4 | 0 | 14 | 1 | 0 | 0 | 1 | 5 | 1 | 3 | 85 | 4 |
| Norte | Yarumal | 11 | 1 | 17 | 2 | 10 | 0 | 5 | 1 | 54 | 2 | 0 | 0 | 4 | 2 | 7 | 8 | 177 | 4 |



| Subregión | Municipio | Agresiones por animales potencialmente transmisores de rabia | | | Dengue | | | Intoxicaciones por medicamentos | | | Intoxicaciones por plaguicidas | | | Malaria | | | Morbilidad por EDA | | | Leishmaniasis | | | Morbilidad Materna Extrema | | | Mortalidad perinatal y neonatal tardía | | Parotiditis | | Varicela | |
|-----------|-------------|--|----------|-----------|----------------|----------|-----------|---------------------------------|----------|-----------|--------------------------------|----------|-----------|----------------|----------|-----------|--------------------|----------|-----------|----------------|----------|-----------|----------------------------|----------|-----------|--|----------|-------------|----------------|----------|---|
| | | Acumulado 2023 | Esperado | Observado | Acumulado 2023 | Esperado | Observado | Acumulado 2023 | Esperado | Observado | Acumulado 2023 | Esperado | Observado | Acumulado 2023 | Esperado | Observado | Acumulado 2023 | Esperado | Observado | Acumulado 2023 | Esperado | Observado | Acumulado 2023 | Esperado | Observado | Acumulado 2023 | Esperado | Observado | Acumulado 2023 | Esperado | |
| Occidente | Abriaquí | 5 | 1 | 0 | 0 | 0 | 0 | 0 | 0 | 0 | 0 | 0 | 0 | 0 | 0 | 6 | 1 | 2 | 0 | 0 | 0 | 0 | 0 | 0 | 0 | 0 | 0 | 0 | 0 | 12 | 0 |
| Occidente | Anzá | 15 | 2 | 1 | 1 | 2 | 0 | 3 | 2 | 0 | 1 | 0 | 0 | 0 | 0 | 86 | 6 | 3 | 1 | 1 | 3 | 1 | 0 | 0 | 0 | 0 | 0 | 0 | 1 | 0 | |
| Occidente | Armenia | 13 | 1 | 2 | 0 | 0 | 0 | 0 | 0 | 0 | 0 | 0 | 1 | 0 | 0 | 64 | 5 | 6 | 0 | 0 | 4 | 1 | 2 | 0 | 0 | 0 | 0 | 0 | 0 | 0 | |
| Occidente | Buriticá | 31 | 3 | 1 | 5 | 2 | 0 | 5 | 0 | 0 | 1 | 1 | 0 | 2 | 0 | 198 | 8 | 13 | 2 | 9 | 4 | 1,5 | 0 | 1 | 0 | 0 | 0 | 1 | 0 | | |
| Occidente | Caicedo | 19 | 1 | 3 | 0 | 0 | 0 | 1 | 0 | 0 | 2 | 1 | 1 | 0 | 0 | 124 | 4 | 10 | 1 | 0 | 2 | 1,5 | 0 | 1 | 0 | 2 | 0 | 0 | 0 | | |
| Occidente | Cañasgordas | 27 | 2 | 5 | 3 | 0 | 1 | 4 | 1 | 1 | 1 | 0 | 0 | 3 | 0 | 389 | 24 | 30 | 0 | 0 | 3 | 0 | 0 | 2 | 0 | 0 | 0 | 2 | 0 | | |
| Occidente | Dabeiba | 26 | 3 | 0 | 33 | 1 | 3 | 2 | 0 | 0 | 0 | 2 | 0 | 36 4 | 6 | 23 | 166 | 36 | 6 | 2 | 12 | 18 | 1 | 0 | 6 | 0 | 1 | 0 | 4 | 1 | |
| Occidente | Ebéjico | 27 | 2 | 3 | 2 | 1 | 0 | 3 | 2 | 0 | 0 | 0 | 0 | 0 | 0 | 293 | 18 | 12 | 1 | 1 | 1 | 0 | 0 | 0 | 0 | 0 | 0 | 5 | 0 | | |
| Occidente | Frontino | 41 | 3 | 4 | 15 | 1 | 11 | 10 | 1 | 1 | 2 | 1 | 0 | 34 8 | 10 | 35 | 123 2 | 26 | 50 | 1 | 5 | 10 | 1 | 1 | 4 | 0 | 2 | 0 | 3 | 0 | |
| Occidente | Giraldo | 31 | 2 | 4 | 0 | 0 | 0 | 2 | 2 | 0 | 0 | 0 | 0 | 3 | 0 | 92 | 5 | 17 | 1 | 0 | 3 | 1 | 0 | 2 | 0 | 0 | 0 | 0 | 0 | | |
| Occidente | Heliconia | 21 | 2 | 2 | 0 | 0 | 0 | 0 | 1 | 0 | 5 | 0 | 0 | 0 | 0 | 27 | 2 | 4 | 0 | 1 | 5 | 1 | 2 | 0 | 0 | 0 | 0 | 5 | 0 | | |



| Subregión | Municipio | Agresiones por animales potencialmente transmisores de rabia | | | Dengue | | | Intoxicaciones por medicamentos | | | Intoxicaciones por plaguicidas | | | Malaria | | | Morbilidad por EDA | | | Leishmaniasis | | | Morbilidad Materna Extrema | | | Mortalidad perinatal y neonatal tardía | | | Parotiditis | | Varicela | |
|-----------|-----------------------|--|----------|-----------|----------------|----------|-----------|---------------------------------|----------|-----------|--------------------------------|----------|-----------|----------------|----------|-----------|--------------------|----------|-----------|----------------|----------|-----------|----------------------------|----------|-----------|--|----------|-----------|----------------|----------|----------|--|
| | | Acumulado 2023 | Esperado | Observado | Acumulado 2023 | Esperado | Observado | Acumulado 2023 | Esperado | Observado | Acumulado 2023 | Esperado | Observado | Acumulado 2023 | Esperado | Observado | Acumulado 2023 | Esperado | Observado | Acumulado 2023 | Esperado | Observado | Acumulado 2023 | Esperado | Observado | Acumulado 2023 | Esperado | Observado | Acumulado 2023 | Esperado | | |
| Occidente | Liborina | 17 | 2 | 2 | 6 | 3 | 2 | 1 | 2 | 0 | 0 | 1 | 0 | 0 | 0 | 81 | 6 | 17 | 1 | 0 | 6 | 0 | 2 | 1 | 0 | 0 | 0 | 0 | 2 | 0 | | |
| Occidente | Olaya | 11 | 1 | 1 | 0 | 1 | 0 | 2 | 0 | 0 | 1 | 0 | 0 | 0 | 0 | 22 | 1 | 1 | 0 | 1 | 0 | 0 | 0 | 0 | 0 | 0 | 0 | 1 | 0 | | | |
| Occidente | Peque | 14 | 1 | 2 | 21 | 0 | 2 | 1 | 2 | 0 | 1 | 1 | 0 | 1 | 0 | 257 | 9 | 14 | 1 | 1 | 0 | 1 | 0 | 2 | 0 | 0 | 0 | 2 | 0 | | | |
| Occidente | Sabanalarga | 12 | 1 | 1 | 0 | 0 | 0 | 2 | 0 | 0 | 2 | 0 | 0 | 0 | 0 | 112 | 8 | 11 | 6 | 5 | 2 | 0 | 1 | 0 | 0 | 0 | 0 | 1 | 0 | | | |
| Occidente | San Jeronimo | 46 | 3 | 3 | 3 | 1 | 1 | 1 | 1 | 0 | 0 | 1 | 0 | 1 | 0 | 291 | 14 | 64 | 0 | 6 | 7 | 1 | 0 | 1 | 0 | 2 | 1 | 1 | 0 | | | |
| Occidente | Santa Fe De Antioquia | 73 | 9 | 6 | 17 | 3 | 2 | 4 | 8 | 1 | 2 | 3 | 0 | 16 | 0 | 352 | 27 | 34 | 1 | 23 | 14 | 1 | 3 | 5 | 1 | 0 | 0 | 9 | 0 | | | |
| Occidente | Sopetran | 33 | 6 | 7 | 1 | 0 | 1 | 3 | 0 | 0 | 2 | 1 | 0 | 2 | 0 | 46 | 6 | 9 | 0 | 9 | 4 | 1 | 0 | 0 | 0 | 0 | 0 | 7 | 3 | | | |
| Occidente | Uramita | 8 | 1 | 0 | 22 | 1 | 16 | 0 | 0 | 0 | 0 | 0 | 0 | 3 | 1 | 0 | 138 | 2 | 15 | 0 | 0 | 2 | 0 | 0 | 1 | 0 | 1 | 0 | 0 | | | |



|  GOBERNACIÓN DE ANTIOQUIA SECRETARÍA SECCIONAL DE SALUD Y PROTECCIÓN SOCIAL | Eventos de Vigilancia Epidemiológica | Cancer de Cervix y mama | | Desnutrición aguda en menores de cinco años | | Enfermedades huérfanas | | Hepatitis B, C y B-D | | Intento de Suicidio | | Lesiones de causa externa | | Sífilis gestacional | | VIH | | Violencia de género e intrafamiliar | | Covid | |
|---|--------------------------------------|-------------------------|-----------|---|-----------|------------------------|-----------|----------------------|----------------|---------------------|-----------|---------------------------|-----------|---------------------|----------------|----------------|-----------|-------------------------------------|-----------|----------------|-----------|
| | | Acumulado 2023 | Observado | Acumulado 2023 | Observado | Acumulado 2023 | Observado | Acumulado esperado | Acumulado 2023 | Acumulado 2023 | Observado | Acumulado 2023 | Observado | Acumulado esperado | Acumulado 2023 | Acumulado 2023 | Observado | Acumulado 2023 | Observado | Acumulado 2024 | Observado |
| Occidente | Abriaquí | 0 | 0 | 0 | 0 | 0 | 0 | 1 | 0 | 0 | 0 | 0 | 0 | 1 | 0 | 1 | 0 | 7 | 1 | 0 | 0 |
| Occidente | Anzá | 2 | 0 | 2 | 0 | 2 | 0 | 1 | 0 | 6 | 0 | 0 | 0 | 1 | 0 | 1 | 0 | 42 | 4 | 1 | 0 |
| Occidente | Armenia | 1 | 0 | 0 | 0 | 4 | 0 | 1 | 0 | 2 | 1 | 0 | 0 | 1 | 1 | 1 | 1 | 16 | 0 | 2 | 0 |
| Occidente | Buriticá | 1 | 0 | 0 | 0 | 2 | 0 | 1 | 0 | 10 | 0 | 0 | 0 | 2 | 1 | 1 | 0 | 35 | 4 | 104 | 0 |
| Occidente | Caicedo | 2 | 0 | 2 | 0 | 1 | 0 | 1 | 0 | 3 | 0 | 0 | 0 | 1 | 1 | 1 | 2 | 38 | 0 | 4 | 0 |
| Occidente | Cañasgordas | 2 | 0 | 6 | 0 | 0 | 0 | 1 | 0 | 4 | 2 | 0 | 0 | 1 | 1 | 2 | 4 | 22 | 0 | 0 | 0 |
| Occidente | Dabeiba | 2 | 0 | 13 | 3 | 9 | 1 | 1 | 0 | 5 | 0 | 0 | 0 | 4 | 2 | 2 | 0 | 117 | 5 | 3 | 0 |
| Occidente | Ebéjico | 7 | 1 | 0 | 0 | 1 | 0 | 1 | 0 | 7 | 0 | 0 | 0 | 1 | 1 | 1 | 0 | 11 | 2 | 1 | 0 |
| Occidente | Frontino | 1 | 0 | 27 | 0 | 3 | 1 | 1 | 1 | 13 | 0 | 0 | 0 | 6 | 3 | 1 | 1 | 169 | 4 | 0 | 0 |
| Occidente | Giraldo | 2 | 0 | 5 | 0 | 1 | 0 | 1 | 0 | 3 | 0 | 1 | 1 | 1 | 1 | 1 | 1 | 29 | 2 | 0 | 0 |
| Occidente | Heliconia | 3 | 2 | 0 | 0 | 0 | 0 | 1 | 0 | 6 | 0 | 0 | 0 | 1 | 0 | 1 | 0 | 26 | 0 | 0 | 0 |
| Occidente | Liborina | 1 | 0 | 0 | 0 | 0 | 0 | 1 | 1 | 4 | 1 | 0 | 0 | 1 | 0 | 1 | 0 | 24 | 0 | 0 | 0 |
| Occidente | Olaya | 2 | 0 | 0 | 0 | 0 | 0 | 1 | 0 | 3 | 0 | 0 | 0 | 3 | 4 | 1 | 0 | 30 | 0 | 0 | 0 |
| Occidente | Peque | 1 | 0 | 0 | 0 | 3 | 1 | 1 | 0 | 4 | 0 | 0 | 0 | 1 | 2 | 1 | 0 | 16 | 0 | 0 | 0 |
| Occidente | Sabanalarga | 1 | 0 | 1 | 0 | 0 | 0 | 1 | 0 | 4 | 0 | 0 | 0 | 1 | 0 | 1 | 0 | 58 | 9 | 15 | 0 |
| Occidente | San Jeronimo | 10 | 2 | 8 | 0 | 3 | 1 | 1 | 0 | 5 | 0 | 0 | 0 | 3 | 0 | 1 | 2 | 74 | 6 | 2 | 0 |
| Occidente | Santa Fe De Antioquia | 3 | 0 | 3 | 0 | 17 | 2 | 3 | 0 | 11 | 1 | 0 | 0 | 2 | 0 | 10 | 12 | 236 | 14 | 19 | 3 |
| Occidente | Sopetran | 2 | 0 | 5 | 3 | 3 | 0 | 1 | 1 | 11 | 2 | 1 | 0 | 1 | 1 | 3 | 2 | 20 | 2 | 2 | 0 |
| Occidente | Uramita | 0 | 0 | 6 | 0 | 0 | 0 | 1 | 0 | 0 | 0 | 0 | 0 | 1 | 0 | 1 | 1 | 6 | 0 | 0 | 0 |



| Subregión | Municipio | Agresiones por animales potencialmente transmisores de rabia | | | Intoxicaciones por medicamentos | | | Malaria | | | Morbilidad por EDA | | | Evento adverso grave posterior a la vacunación | | | IRAG inusitado | | Morbilidad Materna Extrema | | | Mortalidad perinatal y neonatal tardía | | Parotiditis | | Varicela | |
|-----------|----------------|--|----------|-----------|---------------------------------|----------|-----------|----------------|----------|-----------|--------------------|----------|-----------|--|----------|-----------|----------------|-----------|----------------------------|----------|-----------|--|-----------|----------------|-----------|----------------|-----------|
| | | Acumulado 2023 | Esperado | Observado | Acumulado 2022 | Esperado | Observado | Acumulado 2022 | Esperado | Observado | Acumulado 2022 | Esperado | Observado | Acumulado 2022 | Esperado | Observado | Acumulado 2022 | Observado | Acumulado 2022 | Esperado | Observado | Acumulado 2023 | Observado | Acumulado 2023 | Observado | Acumulado 2022 | Observado |
| | | Suroeste | Amaga | 87 | 8 | 4 | 1 | 1 | 0 | 1 | 0 | 0 | 560 | 17 | 37 | 0 | 0 | 0 | 6 | 0 | 9 | 1 | 0 | 3 | 0 | 0 | 0 |
| Suroeste | Andes | 82 | 7 | 9 | 9 | 2 | 0 | 1 | 0 | 0 | 692 | 27 | 53 | 0 | 0 | 0 | 1 | 0 | 18 | 1 | 2 | 6 | 0 | 2 | 0 | 8 | 0 |
| Suroeste | Angelópolis | 35 | 1 | 3 | 0 | 0 | 0 | 0 | 0 | 0 | 83 | 4 | 4 | 0 | 0 | 0 | 2 | 0 | 7 | 0 | 2 | 1 | 0 | 0 | 0 | 4 | 0 |
| Suroeste | Betania | 17 | 2 | 0 | 1 | 0 | 0 | 0 | 0 | 0 | 69 | 7 | 8 | 0 | 0 | 0 | 2 | 0 | 1 | 0 | 0 | 2 | 0 | 0 | 0 | 0 | 0 |
| Suroeste | Betulia | 29 | 3 | 3 | 4 | 2 | 1 | 2 | 0 | 0 | 170 | 21 | 15 | 0 | 0 | 0 | 5 | 0 | 12 | 3 | 0 | 0 | 0 | 0 | 12 | 1 | |
| Suroeste | Caramanta | 19 | 1 | 1 | 2 | 1 | 0 | 0 | 0 | 0 | 65 | 5 | 4 | 0 | 0 | 0 | 0 | 0 | 5 | 0 | 0 | 0 | 0 | 0 | 0 | 0 | 0 |
| Suroeste | Ciudad Bolívar | 70 | 6 | 3 | 6 | 2 | 1 | 5 | 0 | 0 | 260 | 14 | 13 | 0 | 0 | 0 | 5 | 0 | 7 | 1,5 | 0 | 7 | 0 | 0 | 1 | 0 | |
| Suroeste | Concordia | 67 | 6 | 4 | 3 | 3 | 0 | 0 | 0 | 0 | 272 | 7 | 23 | 0 | 0 | 0 | 3 | 0 | 3 | 1 | 0 | 2 | 0 | 3 | 0 | 5 | 2 |
| Suroeste | Fredonia | 84 | 3 | 6 | 5 | 1 | 1 | 0 | 0 | 0 | 591 | 14 | 21 | 0 | 0 | 0 | 0 | 0 | 1 | 1,5 | 0 | 0 | 0 | 0 | 0 | 0 | 0 |
| Suroeste | Hispania | 21 | 2 | 2 | 8 | 1 | 0 | 0 | 0 | 0 | 51 | 5 | 4 | 0 | 0 | 0 | 0 | 0 | 2 | 0 | 0 | 0 | 0 | 0 | 0 | 1 | 0 |
| Suroeste | Jardín | 32 | 5 | 8 | 2 | 1 | 0 | 3 | 0 | 1 | 412 | 10 | 94 | 0 | 0 | 0 | 1 | 0 | 5 | 1 | 0 | 1 | 0 | 1 | 0 | 0 | 0 |
| Suroeste | Jericó | 55 | 3 | 1 | 2 | 0 | 0 | 0 | 0 | 0 | 378 | 14 | 26 | 0 | 0 | 0 | 2 | 0 | 2 | 0 | 1 | 0 | 0 | 0 | 27 | 6 | |
| Suroeste | La Pintada | 17 | 3 | 3 | 1 | 1 | 1 | 2 | 0 | 0 | 70 | 6 | 3 | 0 | 0 | 0 | 1 | 0 | 3 | 0 | 1 | 1 | 0 | 0 | 0 | 1 | 0 |
| Suroeste | Montebello | 19 | 3 | 3 | 0 | 1 | 0 | 1 | 0 | 0 | 20 | 6 | 1 | 0 | 0 | 0 | 0 | 0 | 4 | 1 | 1 | 1 | 0 | 1 | 0 | 1 | 1 |
| Suroeste | Pueblorrico | 26 | 2 | 2 | 7 | 0 | 2 | 2 | 0 | 0 | 28 | 4 | 0 | 0 | 0 | 0 | 1 | 0 | 0 | 1 | 0 | 0 | 0 | 0 | 0 | 1 | 0 |
| Suroeste | Salgar | 34 | 4 | 4 | 1 | 1 | 0 | 0 | 0 | 0 | 96 | 6 | 6 | 0 | 0 | 0 | 0 | 0 | 7 | 1 | 0 | 1 | 0 | 0 | 0 | 7 | 1 |
| Suroeste | Santa Barbara | 77 | 4 | 9 | 10 | 2 | 0 | 0 | 0 | 0 | 364 | 25 | 24 | 0 | 0 | 0 | 1 | 0 | 10 | 1 | 0 | 3 | 0 | 8 | 0 | 4 | 0 |
| Suroeste | Támesis | 35 | 5 | 4 | 4 | 2 | 0 | 0 | 0 | 0 | 201 | 10 | 7 | 0 | 0 | 0 | 0 | 0 | 7 | 0 | 0 | 0 | 0 | 0 | 0 | 7 | 0 |
| Suroeste | Tarso | 28 | 2 | 2 | 3 | 1 | 0 | 0 | 0 | 0 | 33 | 6 | 5 | 0 | 0 | 0 | 0 | 0 | 3 | 1 | 0 | 1 | 0 | 0 | 0 | 0 | 0 |
| Suroeste | Titiribí | 25 | 2 | 3 | 1 | 0 | 0 | 0 | 0 | 0 | 217 | 16 | 15 | 0 | 0 | 0 | 1 | 0 | 2 | 1 | 1 | 1 | 0 | 1 | 0 | 1 | 1 |
| Suroeste | Urrao | 57 | 6 | 13 | 4 | 1 | 0 | 294 | 32 | 7 | 669 | 23 | 49 | 0 | 0 | 0 | 7 | 0 | 12 | 3 | 2 | 3 | 1 | 0 | 0 | 4 | 0 |
| Suroeste | Valparaíso | 30 | 2 | 6 | 2 | 1 | 0 | 0 | 0 | 0 | 80 | 2 | 5 | 0 | 0 | 0 | 1 | 0 | 2 | 0 | 0 | 2 | 0 | 1 | 0 | 3 | 0 |
| Suroeste | Venecia | 47 | 5 | 1 | 1 | 1 | 0 | 0 | 0 | 0 | 68 | 10 | 7 | 0 | 0 | 0 | 1 | 1 | 7 | 0 | 0 | 0 | 0 | 0 | 0 | 6 | 0 |



| Subregión | Municipio | Cáncer de Cervix y mama | | Desnutrición aguda en menores de cinco años | | Enfermedades huérfanas | | Intento de Suicidio | | Lesiones de causa externa | | Sífilis gestacional | | Tuberculosis | | VIH | | Violencia de género e intrafamiliar | |
|-----------|----------------|-------------------------|-----------|---|-----------|------------------------|-----------|---------------------|-----------|---------------------------|-----------|---------------------|----------------|--------------------|----------------|----------------|-----------|-------------------------------------|-----------|
| | | Acumulado 2023 | Observado | Acumulado 2023 | Observado | Acumulado 2023 | Observado | Acumulado 2023 | Observado | Acumulado 2023 | Observado | Acumulado esperado | Acumulado 2023 | Acumulado esperado | Acumulado 2023 | Acumulado 2023 | Observado | Acumulado 2023 | Observado |
| Suroeste | Amaga | 2 | 1 | 3 | 0 | 8 | 0 | 1 | 0 | 0 | 0 | 4 | 7 | 6 | 7 | 4 | 3 | 190 | 15 |
| Suroeste | Andes | 10 | 1 | 11 | 0 | 4 | 0 | 19 | 1 | 1 | 0 | 3 | 5 | 8 | 10 | 9 | 8 | 78 | 12 |
| Suroeste | Angelópolis | 2 | 1 | 0 | 0 | 1 | 0 | 2 | 0 | 0 | 0 | 1 | 0 | 1 | 0 | 1 | 2 | 78 | 2 |
| Suroeste | Betania | 1 | 0 | 1 | 0 | 0 | 0 | 3 | 0 | 0 | 0 | 1 | 3 | 1 | 0 | 1 | 4 | 55 | 1 |
| Suroeste | Betulia | 2 | 0 | 5 | 0 | 3 | 0 | 16 | 2 | 0 | 0 | 1 | 3 | 2 | 5 | 2 | 0 | 139 | 10 |
| Suroeste | Caramanta | 2 | 0 | 2 | 0 | 1 | 0 | 5 | 0 | 0 | 0 | 1 | 0 | 1 | 0 | 1 | 0 | 16 | 4 |
| Suroeste | Ciudad Bolívar | 8 | 1 | 4 | 0 | 5 | 0 | 15 | 0 | 0 | 0 | 1 | 1 | 6 | 0 | 5 | 1 | 96 | 10 |
| Suroeste | Concordia | 8 | 1 | 2 | 0 | 1 | 0 | 11 | 0 | 0 | 0 | 1 | 2 | 1 | 1 | 2 | 3 | 74 | 2 |
| Suroeste | Fredonia | 9 | 2 | 5 | 0 | 1 | 0 | 15 | 1 | 0 | 0 | 1 | 2 | 2 | 3 | 5 | 3 | 87 | 4 |
| Suroeste | Hispania | 2 | 0 | 0 | 0 | 2 | 0 | 13 | 0 | 0 | 0 | 1 | 0 | 1 | 0 | 1 | 1 | 52 | 4 |
| Suroeste | Jardín | 2 | 1 | 3 | 0 | 2 | 0 | 4 | 0 | 0 | 0 | 1 | 0 | 2 | 2 | 2 | 0 | 36 | 2 |
| Suroeste | Jericó | 0 | 0 | 1 | 0 | 2 | 0 | 5 | 0 | 0 | 0 | 1 | 0 | 2 | 0 | 1 | 2 | 85 | 2 |
| Suroeste | La Pintada | 6 | 0 | 5 | 1 | 2 | 0 | 8 | 2 | 0 | 0 | 2 | 0 | 2 | 4 | 2 | 3 | 80 | 12 |
| Suroeste | Montebello | 2 | 0 | 1 | 0 | 0 | 0 | 0 | 0 | 0 | 0 | 1 | 0 | 1 | 0 | 1 | 1 | 8 | 0 |
| Suroeste | Pueblorrico | 1 | 0 | 1 | 0 | 4 | 1 | 14 | 2 | 0 | 0 | 1 | 1 | 1 | 0 | 1 | 0 | 42 | 2 |
| Suroeste | Salgar | 6 | 2 | 10 | 2 | 0 | 0 | 4 | 0 | 0 | 0 | 1 | 6 | 3 | 4 | 2 | 1 | 100 | 3 |
| Suroeste | Santa Barbara | 3 | 0 | 0 | 0 | 10 | 0 | 20 | 0 | 0 | 0 | 2 | 0 | 4 | 6 | 4 | 2 | 56 | 7 |
| Suroeste | Támesis | 3 | 1 | 6 | 0 | 1 | 0 | 8 | 1 | 0 | 0 | 1 | 2 | 2 | 3 | 1 | 0 | 156 | 7 |
| Suroeste | Tarso | 3 | 1 | 2 | 0 | 0 | 0 | 7 | 0 | 0 | 0 | 1 | 0 | 1 | 2 | 1 | 1 | 73 | 1 |
| Suroeste | Titiribí | 2 | 1 | 2 | 0 | 1 | 0 | 5 | 0 | 0 | 0 | 1 | 0 | 1 | 6 | 1 | 0 | 75 | 0 |
| Suroeste | Urrao | 11 | 4 | 18 | 5 | 8 | 1 | 7 | 0 | 0 | 0 | 2 | 3 | 2 | 10 | 1 | 6 | 151 | 7 |
| Suroeste | Valparaíso | 0 | 0 | 0 | 0 | 0 | 0 | 3 | 0 | 0 | 0 | 1 | 1 | 0 | 0 | 1 | 1 | 8 | 0 |
| Suroeste | Venecia | 7 | 1 | 3 | 0 | 2 | 1 | 5 | 0 | 0 | 0 | 1 | 0 | 5 | 6 | 1 | 2 | 54 | 4 |



| Subregión | Municipio | Accidente ofídico | | | Agresiones por animales potencialmente transmisores de rabia | | | Dengue | | | Malaria | | | Morbilidad por EDA | | | Leishmaniasis | | | Leptospiriosis | | | Evento adverso grave posterior a la vacunación | | | IRAG inusitado | | Morbilidad Materna Extrema | | | Mortalidad perinatal y neonatal tardía | |
|-----------|--------------------|-------------------|----------|-----------|--|----------|-----------|----------------|----------|-----------|----------------|----------|-----------|--------------------|----------|-----------|----------------|----------|-----------|----------------|----------|-----------|--|-----------|----------------|----------------|----------------|----------------------------|----------------|-----------|--|--|
| | | Acumulado 2023 | Esperado | Observado | Acumulado 2023 | Esperado | Observado | Acumulado 2023 | Esperado | Observado | Acumulado 2023 | Esperado | Observado | Acumulado 2023 | Esperado | Observado | Acumulado 2023 | Esperado | Observado | Acumulado 2023 | Esperado | Observado | Acumulado 2023 | Observado | Acumulado 2023 | Observado | Acumulado 2023 | Observado | Acumulado 2023 | Observado | | |
| Urabá | Apartado | 31 | 3 | 2 | 27 | 19 | 26 | 42 | 22 | 76 | 118 | 27 | 59 | 368 | 31 | 24 | 1 | 14 | 11 | 110 | 1 | 1 | 1 | 11 | 1 | 72 | 2 | 3 | 15 | 0 | | |
| Urabá | Arboletes | 9 | 2 | 1 | 66 | 4 | 3 | 15 | 2 | 2 | 55 | 4 | 5 | 913 | 29 | 43 | 1 | 24 | 0 | 2 | 0 | 0 | 0 | 0 | 0 | 26 | 1,5 | 1 | 7 | 0 | | |
| Urabá | Carepa | 20 | 2 | 2 | 13 | 10 | 12 | 17 | 3 | 41 | 179 | 7 | 11 | 188 | 13 | 15 | 3 | 12 | 1 | 25 | 0 | 0 | 0 | 9 | 0 | 33 | 3 | 0 | 9 | 0 | | |
| Urabá | Chigorodó | 16 | 2 | 0 | 10 | 10 | 11 | 35 | 6 | 22 | 676 | 11 | 40 | 251 | 18 | 11 | 1 | 9 | 3 | 60 | 0 | 1 | 0 | 4 | 1 | 51 | 3 | 4 | 7 | 2 | | |
| Urabá | Murindo | 4 | 1 | 0 | 1 | 1 | 0 | 7 | 1 | 0 | 486 | 25 | 83 | 135 | 8 | 8 | 1 | 0 | 1 | 3 | 0 | 0 | 0 | 2 | 0 | 0 | 1 | 0 | 3 | 0 | | |
| Urabá | Mutata | 10 | 1 | 1 | 23 | 2 | 1 | 71 | 2 | 15 | 673 | 15 | 56 | 124 | 8 | 11 | 2 | 0 | 1 | 21 | 1 | 0 | 0 | 1 | 0 | 10 | 1 | 0 | 5 | 1 | | |
| Urabá | Necoclí | 33 | 4 | 3 | 11 | 10 | 9 | 21 | 6 | 30 | 140 | 4 | 4 | 352 | 19 | 47 | 3 | 56 | 2 | 15 | 0 | 1 | 0 | 4 | 1 | 49 | 4 | 5 | 12 | 1 | | |
| Urabá | San Juan De Urabá | 14 | 2 | 4 | 89 | 5 | 14 | 51 | 2 | 15 | 65 | 4 | 3 | 144 | 6 | 8 | 2 | 43 | 1 | 4 | 0 | 0 | 0 | 1 | 0 | 29 | 0 | 2 | 9 | 0 | | |
| Urabá | San Pedro De Urabá | 18 | 1 | 1 | 52 | 4 | 8 | 68 | 3 | 14 | 404 | 9 | 20 | 431 | 28 | 39 | 3 | 71 | 2 | 10 | 0 | 0 | 0 | 0 | 0 | 17 | 1 | 0 | 4 | 0 | | |
| Urabá | Turbo | 52 | 1 | 4 | 19 | 10 | 20 | 29 | 17 | 37 | 915 | 16 | 58 | 270 | 17 | 21 | 3 | 52 | 4 | 80 | 0 | 1 | 0 | 3 | 0 | 14 | 4 | 7 | 27 | 2 | | |
| Urabá | Vigía Del Fuerte | 7 | 2 | 0 | 6 | 0 | 0 | 15 | 0 | 8 | 741 | 69 | 26 | 67 | 5 | 9 | 0 | 0 | 0 | 5 | 0 | 0 | 0 | 1 | 0 | 1 | 2,5 | 1 | 3 | 0 | | |



|  GOBERNACIÓN DE ANTIOQUIA SECRETARÍA SECCIONAL DE SALUD Y PROTECCIÓN SOCIAL | Eventos de Vigilancia Epidemiológica | Parotiditis | | Varicela | | Cáncer de Cervix y mama | | Desnutrición aguda en menores de cinco años | | Enfermedades huérfanas | | Hepatitis B, C y B-D | | Intento de Suicidio | | Lesiones de causa externa | | Sífilis congénita | | Sífilis gestacional | | Tuberculosis | | VIH | | Violencia de género e intrafamiliar | |
|---|--------------------------------------|----------------|-----------|----------------|-----------|-------------------------|-----------|---|-----------|------------------------|-----------|----------------------|----------------|---------------------|-----------|---------------------------|-----------|--------------------|----------------|---------------------|----------------|--------------|----------------|-----------|----------------|-------------------------------------|----|
| | | Acumulado 2023 | Observado | Acumulado 2023 | Observado | Acumulado 2023 | Observado | Acumulado 2023 | Observado | Acumulado 2023 | Observado | Acumulado esperado | Acumulado 2023 | Acumulado 2023 | Observado | Acumulado 2023 | Observado | Acumulado esperado | Acumulado 2023 | Acumulado esperado | Acumulado 2023 | Observado | Acumulado 2023 | Observado | Acumulado 2023 | Observado | |
| | | Subregión | Municipio | | | | | | | | | | | | | | | | | | | | | | | | |
| Urabá | Apartado | 8 | 0 | 69 | 1 | 45 | 6 | 89 | 8 | 20 | 1 | 3 | 9 | 76 | 2 | 1 | 0 | 3 | 5 | 48 | 27 | 31 | 39 | 36 | 42 | 1057 | 71 |
| Urabá | Arboletes | 1 | 0 | 12 | 2 | 5 | 0 | 19 | 4 | 0 | 0 | 1 | 0 | 24 | 3 | 0 | 0 | 1 | 0 | 4 | 4 | 3 | 5 | 11 | 7 | 56 | 10 |
| Urabá | Carepa | 1 | 0 | 34 | 5 | 12 | 1 | 32 | 2 | 6 | 1 | 2 | 0 | 36 | 1 | 0 | 0 | 1 | 1 | 16 | 11 | 13 | 15 | 18 | 15 | 606 | 40 |
| Urabá | Chigorodó | 5 | 0 | 32 | 0 | 26 | 3 | 48 | 4 | 8 | 0 | 2 | 5 | 47 | 4 | 0 | 0 | 2 | 6 | 20 | 27 | 12 | 23 | 11 | 17 | 389 | 54 |
| Urabá | Murindo | 0 | 0 | 1 | 0 | 0 | 0 | 32 | 0 | 0 | 0 | 1 | 0 | 1 | 0 | 0 | 0 | 1 | 1 | 1 | 4 | 0 | 0 | 1 | 0 | 6 | 0 |
| Urabá | Mutata | 0 | 0 | 7 | 0 | 2 | 1 | 10 | 0 | 2 | 0 | 1 | 0 | 3 | 0 | 0 | 0 | 1 | 1 | 4 | 1 | 6 | 8 | 3 | 1 | 32 | 0 |
| Urabá | Necolí | 0 | 0 | 22 | 0 | 11 | 4 | 50 | 3 | 4 | 1 | 1 | 0 | 41 | 2 | 0 | 0 | 1 | 2 | 12 | 25 | 3 | 7 | 6 | 9 | 127 | 5 |
| Urabá | San Juan De Urabá | 0 | 0 | 4 | 0 | 7 | 2 | 14 | 0 | 6 | 0 | 1 | 0 | 5 | 0 | 0 | 0 | 1 | 0 | 3 | 4 | 2 | 3 | 2 | 1 | 69 | 13 |
| Urabá | San Pedro De Urabá | 1 | 0 | 19 | 1 | 13 | 3 | 21 | 1 | 5 | 1 | 1 | 1 | 9 | 0 | 0 | 0 | 1 | 1 | 7 | 11 | 2 | 5 | 5 | 3 | 110 | 3 |
| Urabá | Turbo | 3 | 0 | 45 | 2 | 28 | 1 | 60 | 6 | 15 | 1 | 5 | 4 | 39 | 1 | 0 | 0 | 7 | 11 | 50 | 69 | 20 | 23 | 30 | 42 | 480 | 43 |
| Urabá | Vigía Del Fuerte | 0 | 0 | 1 | 1 | 0 | 0 | 23 | 2 | 0 | 0 | 1 | 7 | 1 | 0 | 0 | 0 | 1 | 5 | 2 | 8 | 3 | 3 | 1 | 2 | 27 | 2 |



| Subregión | Municipio | Accidente ofídico | | | Agresiones por animales potencialmente transmisores de rabia | | | Dengue | | | Hepatitis A | | | Intoxicaciones por medicamentos | | | Intoxicaciones por plaguicidas | | | Intoxicaciones por metanol | | | Intoxicaciones por solventes | | | Intoxicaciones por otras sustancias químicas | | | Intoxicaciones por gases | | | Intoxicaciones por sustancias psicoactivas | | | Malaria | | | |
|-----------------|-------------|-------------------|----------|-----------|--|----------|-----------|----------------|----------|-----------|----------------|----------|-----------|---------------------------------|----------|-----------|--------------------------------|----------|-----------|----------------------------|----------|-----------|------------------------------|----------|-----------|--|----------|-----------|--------------------------|----------|-----------|--|------|----|---------|-----|-----|---|
| | | Acumulado 2023 | Esperado | Observado | Acumulado 2023 | Esperado | Observado | Acumulado 2023 | Esperado | Observado | Acumulado 2023 | Esperado | Observado | Acumulado 2023 | Esperado | Observado | Acumulado 2023 | Esperado | Observado | Acumulado 2023 | Esperado | Observado | Acumulado 2023 | Esperado | Observado | Acumulado 2023 | Esperado | Observado | Acumulado 2023 | Esperado | Observado | | | | | | | |
| Antioquia | Antioquia | 631 | 55 | 45 | 15810 | 1148 | 1350 | 4584 | 190 | 579 | 561 | 36 | 31 | 3753 | 255 | 284 | 730 | 68 | 51 | 25 | 26 | 66 | 89 | 9 | 5 | 693 | 57 | 45 | 285 | 12 | 13 | 992 | 94,5 | 78 | 14353 | 484 | 891 | |
| Valle de Aburrá | Barbosa | 1 | 1 | 0 | 229 | 15 | 19 | 8 | 3 | 1 | 4 | 1 | 1 | 28 | 2 | 2 | 6 | 2 | 0 | 0 | 0 | 0 | 4 | 0 | 0 | 6 | 0 | 1 | 0 | 0 | 0 | 3 | 0 | 0 | 3 | 0 | 0 | |
| Valle de Aburrá | Bello | 4 | 0 | 1 | 1229 | 67 | 108 | 32 | 5 | 6 | 69 | 2 | 2 | 393 | 23 | 32 | 53 | 5 | 3 | 4 | 1 | 0 | 1 | 3 | 1 | 0 | 55 | 5 | 5 | 7 | 1 | 0 | 158 | 4 | 12 | 7 | 0 | 0 |
| Valle de Aburrá | Caldas | 1 | 0 | 0 | 286 | 21 | 16 | 18 | 1 | 1 | 5 | 1 | 1 | 33 | 1 | 0 | 3 | 1 | 0 | 1 | 0 | 1 | 0 | 0 | 0 | 0 | 0 | 1 | 0 | 0 | 0 | 0 | 8 | 1 | 1 | 0 | 0 | 0 |
| Valle de Aburrá | Copacabana | 0 | 0 | 0 | 262 | 14 | 23 | 8 | 3 | 0 | 6 | 1 | 0 | 61 | 3 | 4 | 5 | 0 | 0 | 0 | 0 | 0 | 4 | 0 | 0 | 9 | 1 | 0 | 5 | 0 | 0 | 6 | 4 | 0 | 1 | 0 | 0 | |
| Valle de Aburrá | Envigado | 0 | 0 | 0 | 521 | 34 | 47 | 17 | 1 | 1 | 14 | 2 | 1 | 170 | 15 | 17 | 10 | 1 | 0 | 1 | 1 | 0 | 6 | 1 | 1 | 52 | 4 | 0 | 26 | 2 | 1 | 31 | 7 | 0 | 0 | 0 | 0 | |
| Valle de Aburrá | Girardota | 0 | 1 | 0 | 173 | 18 | 12 | 0 | 2 | 0 | 2 | 1 | 0 | 14 | 2 | 1 | 4 | 0 | 0 | 0 | 0 | 0 | 0 | 0 | 0 | 2 | 2 | 0 | 0 | 18 | 0 | 2 | 0 | 0 | 0 | 0 | 0 | |
| Valle de Aburrá | Itagüí | 1 | 0 | 0 | 554 | 41 | 41 | 30 | 3 | 5 | 15 | 2 | 2 | 111 | 9 | 13 | 14 | 2 | 1 | 0 | 1 | 0 | 3 | 1 | 1 | 38 | 2 | 2 | 54 | 12 | 2 | 40 | 3 | 3 | 4 | 0 | 1 | |
| Valle de Aburrá | La Estrella | 0 | 0 | 0 | 268 | 17 | 28 | 8 | 2 | 1 | 3 | 1 | 0 | 32 | 2 | 2 | 1 | 1 | 0 | 1 | 0 | 1 | 0 | 1 | 0 | 7 | 1 | 1 | 21 | 1 | 0 | 1 | 1 | 0 | 0 | 0 | 0 | |
| Valle de Aburrá | Medellin | 2 | 1 | 1 | 552 | 437 | 447 | 380 | 59 | 72 | 404 | 28 | 21 | 1936 | 124 | 139 | 167 | 21 | 11 | 5 | 1 | 0 | 26 | 5 | 1 | 297 | 28 | 20 | 113 | 5 | 8 | 606 | 69 | 49 | 24 | 0 | 3 | |
| Valle de Aburrá | Sabaneta | 0 | 0 | 0 | 260 | 20 | 19 | 3 | 3 | 0 | 5 | 2 | 0 | 55 | 4 | 3 | 4 | 1 | 1 | 0 | 0 | 0 | 1 | 0 | 0 | 15 | 0 | 1 | 3 | 0 | 1 | 15 | 2 | 0 | 2 | 0 | 0 | |



|  GOBERNACIÓN DE ANTIOQUIA SECRETARÍA SECCIONAL DE SALUD Y PROTECCIÓN SOCIAL | Eventos de Vigilancia Epidemiológica | Morbilidad por EDA | | | Chagas crónico | | Leishmaniasis | | Leptospirosis | | Evento adverso grave posterior a la vacunación | | | IRAG inusitado | | Meningitis bacteriana | | | Mortalidad perinatal y neonatal tardía | | Parálisis flácida aguda | | Parotiditis | | Varicela | |
|---|--------------------------------------|--------------------|-----------|----------------|----------------|-----------|--------------------|----------------|--------------------|----------------|--|----------------|----------|----------------|----------------|-----------------------|----------------|-----------|--|----------------|-------------------------|----------------|-------------|----------------|-----------|----------------|
| | | Subregión | Municipio | Acumulado 2023 | Esperado | Observado | Acumulado esperado | Acumulado 2023 | Acumulado esperado | Acumulado 2023 | Acumulado esperado | Acumulado 2023 | Esperado | Observado | Acumulado 2023 | Observado | Acumulado 2023 | Observado | Observado | Acumulado 2023 | Observado | Acumulado 2023 | Observado | Acumulado 2023 | Observado | Acumulado 2023 |
| Antioquia | Antioquia | 363076 | 14804 | 28660 | 0 | 4 | 74 | 791 | 40 | 660 | 29 | 29 | 2 | 1548 | 118 | 101 | 10 | 257 | 707 | 44 | 6 | 4 | 698 | 39 | 2772 | 210 |
| Valle de Aburrá | Barbosa | 1330 | 106 | 164 | 0 | 0 | 0 | 0 | 1 | 5 | 0 | 0 | 0 | 10 | 2 | 0 | 0 | 1 | 5 | 1 | 0 | 0 | 4 | 0 | 15 | 1 |
| Valle de Aburrá | Bello | 35314 | 894 | 2600 | 0 | 0 | 0 | 2 | 2 | 20 | 3 | 1 | 0 | 104 | 7 | 7 | 0 | 17 | 46 | 2 | 0 | 0 | 63 | 3 | 233 | 17 |
| Valle de Aburrá | Caldas | 9182 | 408 | 508 | 0 | 0 | 0 | 0 | 1 | 8 | 0 | 0 | 0 | 19 | 2 | 0 | 0 | 3 | 3 | 0 | 0 | 0 | 14 | 1 | 45 | 3 |
| Valle de Aburrá | Copacabana | 4623 | 251 | 279 | 0 | 0 | 1 | 0 | 0 | 0 | 0 | 0 | 0 | 9 | 1 | 2 | 1 | 1 | 1 | 0 | 0 | 0 | 4 | 1 | 48 | 0 |
| Valle de Aburrá | Envigado | 10351 | 1222 | 677 | 0 | 0 | 0 | 0 | 0 | 5 | 0 | 2 | 0 | 108 | 8 | 1 | 0 | 5 | 12 | 1 | 0 | 0 | 42 | 0 | 56 | 2 |
| Valle de Aburrá | Girardota | 3479 | 203 | 125 | 0 | 0 | 0 | 1 | 1 | 2 | 1 | 0 | 0 | 6 | 1 | 1 | 0 | 0 | 3 | 0 | 0 | 0 | 1 | 0 | 8 | 0 |
| Valle de Aburrá | Itagüí | 34995 | 1590 | 2419 | 0 | 0 | 0 | 2 | 1 | 6 | 0 | 0 | 0 | 65 | 2 | 7 | 0 | 9 | 20 | 3 | 0 | 0 | 33 | 2 | 137 | 13 |
| Valle de Aburrá | La Estrella | 3287 | 61 | 262 | 0 | 0 | 0 | 1 | 1 | 3 | 0 | 1 | 0 | 18 | 3 | 2 | 0 | 2 | 7 | 0 | 0 | 0 | 6 | 0 | 28 | 2 |
| Valle de Aburrá | Medellin | 193501 | 8705 | 15547 | 0 | 0 | 4 | 3 | 8 | 117 | 15 | 9 | 0 | 815 | 72 | 56 | 5 | 104 | 239 | 16 | 2 | 2 | 381 | 21 | 1231 | 88 |
| Valle de Aburrá | Sabaneta | 6066 | 222 | 512 | 0 | 0 | 0 | 1 | 1 | 5 | 1 | 1 | 0 | 35 | 1 | 1 | 0 | 5 | 5 | 0 | 0 | 0 | 21 | 2 | 48 | 5 |



| Subregión | Municipio | Cáncer en menores de 18 años | | Cáncer de Cervix y mama | | Desnutrición aguda en menores de cinco años | | Enfermedades huérfanas | | Hepatitis B, C y B-D | | Intento de Suicidio | | Lesiones de causa externa | | Mortalidad por EDA, IRA Y DNT en menores de 5 años | | Sífilis congénita | | Sífilis gestacional | | Tuberculosis | | VIH | | Violencia de género e intrafamiliar | | Covid | |
|------------------|------------------|------------------------------|-----------|-------------------------|------------|---|------------|------------------------|------------|----------------------|----------------|---------------------|------------|---------------------------|-----------|--|-----------|--------------------|----------------|---------------------|----------------|----------------|-------------|----------------|-------------|-------------------------------------|-------------|----------------|-----------|
| | | Acumulado 2023 | Observado | Acumulado 2023 | Observado | Acumulado 2023 | Observado | Acumulado 2023 | Observado | Acumulado esperado | Acumulado 2023 | Acumulado 2023 | Observado | Acumulado 2023 | Observado | Acumulado 2023 | Observado | Acumulado esperado | Acumulado 2023 | Acumulado esperado | Acumulado 2023 | Acumulado 2023 | Observado | Acumulado 2023 | Observado | Acumulado 2023 | Observado | Acumulado 2024 | Observado |
| Antioquia | Antioquia | 179 | 4 | 2887 | 312 | 2209 | 186 | 3035 | 258 | 445 | 443 | 5778 | 278 | 139 | 7 | 47 | 1 | 209 | 141 | 958 | 1091 | 2103 | 3193 | 2302 | 2390 | 46993 | 2640 | 5115 | 90 |
| Valle de Aburrá | Barbosa | 1 | 0 | 12 | 0 | 6 | 0 | 8 | 1 | 1 | 2 | 46 | 2 | 0 | 0 | 0 | 0 | 1 | 0 | 5 | 5 | 10 | 15 | 7 | 13 | 444 | 19 | 6 | 1 |
| Valle de Aburrá | Bello | 16 | 0 | 258 | 19 | 141 | 9 | 172 | 18 | 18 | 29 | 573 | 28 | 13 | 0 | 1 | 0 | 9 | 10 | 57 | 103 | 224 | 354 | 153 | 245 | 2964 | 194 | 252 | 3 |
| Valle de Aburrá | Caldas | 3 | 0 | 54 | 4 | 20 | 3 | 35 | 3 | 5 | 3 | 52 | 1 | 1 | 0 | 0 | 0 | 1 | 0 | 5 | 8 | 18 | 25 | 23 | 20 | 557 | 23 | 34 | 0 |
| Valle de Aburrá | Copacabana | 0 | 0 | 32 | 7 | 6 | 0 | 34 | 4 | 4 | 3 | 90 | 8 | 1 | 0 | 0 | 0 | 1 | 0 | 1 | 1 | 19 | 28 | 19 | 22 | 632 | 26 | 16 | 0 |
| Valle de Aburrá | Envigado | 5 | 0 | 95 | 9 | 13 | 2 | 120 | 10 | 11 | 13 | 219 | 9 | 10 | 0 | 0 | 0 | 1 | 0 | 5 | 6 | 37 | 39 | 56 | 50 | 974 | 43 | 374 | 9 |
| Valle de Aburrá | Girardota | 3 | 0 | 18 | 1 | 6 | 0 | 26 | 2 | 1 | 2 | 31 | 1 | 1 | 0 | 0 | 0 | 1 | 0 | 5 | 3 | 12 | 25 | 13 | 17 | 229 | 14 | 15 | 1 |
| Valle de Aburrá | Itagüí | 4 | 0 | 119 | 13 | 69 | 4 | 87 | 6 | 14 | 11 | 175 | 12 | 11 | 2 | 2 | 0 | 7 | 2 | 28 | 33 | 79 | 85 | 112 | 133 | 3166 | 222 | 118 | 1 |
| Valle de Aburrá | La Estrella | 1 | 0 | 29 | 3 | 9 | 2 | 30 | 4 | 1 | 4 | 46 | 4 | 3 | 1 | 0 | 0 | 1 | 0 | 4 | 2 | 15 | 21 | 15 | 18 | 613 | 38 | 33 | 0 |
| Valle de Aburrá | Medellin | 77 | 1 | 1480 | 156 | 928 | 85 | 1541 | 118 | 238 | 271 | 2589 | 111 | 80 | 3 | 13 | 1 | 65 | 57 | 430 | 432 | 1295 | 1989 | 1433 | 1322 | 22313 | 1029 | 3419 | 57 |
| Valle de Aburrá | Sabaneta | 1 | 0 | 41 | 5 | 10 | 1 | 42 | 7 | 5 | 8 | 78 | 3 | 6 | 0 | 0 | 0 | 1 | 1 | 4 | 5 | 15 | 25 | 26 | 42 | 858 | 54 | 110 | 1 |



Agradecimientos

Andrés Julián Rendón Cardona
Gobernador de Antioquia

Marta Cecilia Ramírez
Secretaria Seccional de Salud y Protección Social de Antioquia

Dora Raquel Arcia Indabú
Subsecretaria de Salud Pública

Elizabeth Gómez Gómez
Director de Salud Colectiva

Comité editorial

Andrés Felipe Úsuga R, vigilanciafactoresderiesgos.sssa@antioquia.gov.co
Carolina Muñoz Arango, vigilanciaepidemiologica.sm@fundacionudea.co
Vanessa Vásquez Gómez, apoyogesissaludpublica@fundacionudea.co
Viviana Lenis Ballesteros, vigilanciaEtv@antioquia.gov.co

Oficina de Comunicaciones

Tema Central: Dengue
Carlos Montes, apoyoetvssa@fundacionudea.co

Eventos con posibilidad de eliminación – Teniasis/Cisticercosis
Viviana Lenis Ballesteros, vigilanciaEtv@antioquia.gov.co

Eventos Trazadores: Mortalidad en menores de 5 años
Jairo Zapata, jhernanzalo@gmail.com

Brotos y alertas
Ángela Rivera, apoyogerencia10.fensp@udea.edu.co
Edisson Giovanny Sánchez, vigilanciaEtv@antioquia.gov.co

Comportamiento de la notificación por Municipio
Vanessa Vásquez Gómez, apoyogesissaludpublica@fundacionudea.co
Janneth Cristina Dávila, janneth.davila@udea.edu.co

